

Soldats de Guémené-Penfao morts à l'occasion de la Première Guerre mondiale (1914 – 1918)

Pour réaliser la liste des soldats de Guémené-Penfao morts à la guerre, ou des blessures et maladies contractées à la guerre, nous sommes partis de plusieurs sources :

Le « Livre d'or du département de la Loire-Inférieure », initié par le conseil général, qui recense 302 soldats morts à la guerre ou de ses suites pour la commune de Guémené-Penfao.

Le « Livre d'or des Morts pour la France » réalisé par le ministère des Pensions qui comporte 268 noms.

Les noms inscrits sur les différents monuments de la commune : monuments aux morts de Guémené (189), de Beslé (46) et de Guénouvry (65) inaugurés en 1923; tables commémoratives placées dans l'église de Guémené (182), inaugurées le 9 novembre 1919.

La « Liste des militaires décédés au cours des opérations de guerre » établie par la municipalité, non datée mais réalisée au début des années 1920. Elle comporte 243 noms avec l'indication de la demeure du soldat. Elle est conservée aux archives municipales.

Nous avons complété et confronté ces informations avec celles fournies par :

Les registres matricules conservés dans les archives départementales de Loire-Atlantique, Morbihan, Ille-et-Vilaine... Ces registres contiennent les fiches individuelles de tout jeune Français qui, à l'âge de 20 ans, dans son chef-lieu de canton, passe le conseil de révision qui décide s'il doit accomplir ses obligations militaires ou s'il en est exempté pour quelque cause. La fiche établie ce jour-là le suit tout au long de son parcours militaire.

Les fiches réalisées par le régiment quand un de ses soldats décède ou disparaît à la guerre. Elles sont consultables sur le site du Ministère de la Défense : « Mémoire des Hommes ».

Les registres de l'État-Civil de Guémené-Penfao où sont enregistrés (avec parfois quelques années de retard pour les « disparus ») les décès des soldats tombés au front ainsi que les registres de l'État-Civil d'autres communes.

Les informations données par ces différentes sources ne concordent pas toujours. En ce qui concerne l'orthographe du nom et la date de naissance, nous avons donné la priorité à l'État-Civil. Pour la date du décès, nous avons retenu celle indiquée par la fiche matricule tout en indiquant parfois les autres versions.

Au total nous avons recensé 380 soldats morts à la guerre ou de ses suites, qui étaient :

pour 308 d'entre eux, natifs de la commune de Guémené-Penfao, sans forcément y résider en août 1914 lors de la déclaration de la guerre (78 avaient quitté la commune avant août 1914);

pour 72 d'entre eux, natifs d'une autre commune mais domiciliés à Guémené-Penfao en 1914.

Sur ces 380 soldats, du fait des mouvements migratoires signalés ci-dessus, **302 résidaient à Guémené-Penfao** au moment de la déclaration de guerre

À cette liste de 380 noms nous avons rajouté des soldats qui, sans remplir les conditions de naissance et de domiciliation évoquées ci-dessus, avaient vécu un certain temps à Guémené, assez pour que leur souvenir soit conservé par les habitants en 1919 - 1923 lors de la réalisation des différents monuments commémoratifs. On trouvera aussi en fin de liste les noms de soldats pour qui le lien avec Guémené n'est pas assuré, malgré ce qu'en disent certaines sources. Nous avons également mentionné les soldats originaires du nord de la France réfugiés à Guémené (272 personnes venues des régions occupées par les Allemands vécurent à Guémené pendant la guerre) ainsi qu'un soldat de passage mort dans la commune soit au total 393 noms et autant de fiches.

La liste que nous avons établie à partir de ces sources, parfois incertaines, est sans doute incomplète et entachée d'erreurs. Elle ne demande qu'à être corrigée et enrichie.

Jean Bourgeon

Soldats de Guémené-Penfao morts à l'occasion de la Première Guerre mondiale (1914 – 1918)

Liste établie par **Jean Bourgeon**

Soldats nés ou domiciliés à Guémené-Penfao

Les soldats dont les noms figurent dans le Livre d'or du ministère des Pensions sont marqués d'un *

Les soldats figurant dans le Livre d'or réalisé par l'archiviste départemental E. Gabory mais pas dans celui du ministère des Pensions sont marqués d'un °

Les régiments indiqués sont ceux où se trouvaient le soldat au moment de son décès

Abréviations : RI : Régiment d'infanterie

RIC : Régiment d'infanterie coloniale

RIT : Régiment d'infanterie territoriale

RA : Régiment d'artillerie

Nous avons signalé les soldats dont la famille a demandé le retour du corps dans un des cimetières de Guémené-Penfao ; indication donnée à partir d'une liste communale incomplète surtout en ce qui concerne les demandes de Beslé et Guénouvry.

*ALLIOT Alphonse Joseph Marie né le 08/08/1898 à Guémené-Penfao (La Mignonnais)

yeux bleus, 1.59 m

cultivateur à La Mignonnais, célibataire

matricule 1506, soldat au 137 RI

tué à l'ennemi le 03/10/1918 (20 ans) à Sainte-Marie-à-Py, (Marne)

Transfert du corps à Guémené-Penfao demandé par la famille

inscrit sur le monument aux morts de Guémené-Penfao et les tables commémoratives de l'église paroissiale

*ALLIOT François Marie, né le 28/01/1885 à Guémené-Penfao, (La Houquetais)

yeux bleus, 1.63 m

cultivateur à la Houquetais, célibataire

classe 1905, matricule 2075, soldat au 70 RI

disparu le 9/05/1915 (30 ans) à Roclincourt (Pas de Calais), date du décès fixée par jugement du tribunal de St-Nazaire le 6/11/1920

inscrit sur le monument aux morts de Guémené-Penfao et les tables commémoratives de l'église paroissiale

*ALLIOT Jean-Baptiste né le 11/04/1886 à Guémené-Penfao (Pont de la Rondelle)

yeux châtons, 1.74 m

maréchal-ferrant à la Grée-Bréhaut, célibataire

matricule 2573, soldat au 7^e RI

Prisonnier militaire capturé le 24/04/1918, décédé le 29/10/1918 (32 ans) à Robermont, (Belgique)

inhumé au carré militaire français de Liège (Robermont)

inscrit sur le monument aux morts de Guémené-Penfao

°ALLIOT Julien Marie né le 26/04/1885 à Guémené-Penfao (Juzet)

yeux noirs, 1.59 m

meunier, marié à Plessé le 14/11/1911 (en 1908 habite à Plessé)

matricule 2100, soldat au 65 RI

tué à l'ennemi le 27/10/1914 (29 ans) à Saint-Pierre-lès-Bitry, (Oise)

sépulture : nécropole nationale de Vics-sur Aisne

Remarque : dans le Livre d'or départemental il est déclaré cultivateur au bourg de Guémené

*AMOCE Toussaint Marie né le 28/10/1883 à Plessé (Gransoeuvre)

yeux noirs, 1.62 m

cultivateur, (aux Rivières en 1908), célibataire

matricule 2617, soldat au 202 RI

disparu le 20/09/1914 (30 ans) à Suippes (Marne), date du décès fixée par jugement du tribunal de St-Nazaire du 15/01/1921

*AMOSSE Alphonse François Marie né le 16/10/1896 à Guémené-Penfao (Feuildel)

yeux marrons, 1.63 m

cultivateur à Feuildel, célibataire

matricule 843, soldat au 210 RI

tué à l'ennemi le 19/03/1917 (20 ans) à la cote 1675 au nord de Leskovets, (Serbie)

inhumé au cimetière militaire de Leskovets

transfert du corps à Guémené-Penfao demandé par la famille

inscrit sur le monument aux morts de Guémené-Penfao et les tables commémoratives de l'église paroissiale

AMOSSE Armand Julien Marie né le 29/08/1897, à Plessé (Trélan)

yeux jaunes, 1.60 m

domicilié au bourg (cure), célibataire

matricule 1611, soldat au 25 Bataillon de chasseurs à pied

tué à l'ennemi le 25/10/1918 (21 ans) près de Vesles (Aisne)

inhumé au cimetière Grandeupe et Foy arrondissement de Laon, (Aisne)

transfert du corps à Guémené-Penfao demandé par la famille

cité à l'ordre du régiment le 18/08/1918 : Croix de guerre avec étoile de bronze

inscrit sur le monument aux morts du Coudray (Plessé)

*AMOSSE Édouard Benjamin Marie né le 25/11/1888 à Guémené-Penfao (Bas-Luc)

yeux bleus, 1.51 m

cultivateur au Bas-Luc, célibataire

matricule 2318, soldat au 77 RI

disparu le 26/10/1914 (25 ans) à Bellevue commune de Zonnebeke (Belgique), date du décès fixée par jugement du tribunal de St-Nazaire le 27/08/1920

inhumé au cimetière militaire d'Auboncourt (Ardennes)

transfert du corps à Guémené-Penfao demandé par la famille

Croix de guerre avec étoile de bronze et Médaille militaire,

inscrit sur le monument aux morts de Guémené-Penfao et les tables commémoratives de l'église paroissiale

*AMOSSE Eugène Alphonse Julien Marie né le 31/07/1890 à Conquereuil

yeux marron, 1.64 m

mécanicien d'automobiles au Brossay (dernier domicile connu Bouvron ; parents à Guémené), célibataire

matricule 2409, sergent au 337 RI

tué à l'ennemi le 8/06/1916 (25 ans) à la ferme de Thiaumont (Meuse)

sépulture : nécropole nationale de Douaumont, Fleury-devant-Douaumont, (Meuse)

cité à l'ordre de la Brigade le 29/02/1916 : « Chef de section d'une pièce très exposée, a subi un bombardement d'une extrême violence ; a fait preuve de sang-froid et de décision. »

inscrit sur le monument aux morts de Guémené-Penfao et les tables commémoratives de l'église paroissiale

Remarque : nommé Eugène Armand sur le monument aux morts

*AMOSSE Eugène Armand Marie né le 11/03/1891 à Guémené-Penfao (Coisfoux)

yeux marron, 1.63 m

cultivateur à Coisfoux, célibataire

matricule 3138, soldat au 106 RI

blesé le 28 mars devant les Épargés (plaie pénétrante du crâne par balle) et mort le même jour, 28/03/1915 (24 ans) à l'hôpital temporaire n° 1 de Verdun (Meuse)

sépulture : nécropole nationale du Faubourg-Pavé, Verdun

inscrit sur le monument aux morts de Guémené-Penfao et les tables commémoratives de l'église paroissiale

Remarque : frère de Louis Marie mort à la guerre

AMOSSE Isidore Joseph Marie né le 5/03/1882 à Guémené-Penfao (Bas-Luc)

yeux bleus, 1.62 m

employé de chemin de fer domicilié à Messac (35), marié le 5/10/1909 à La Dominelais (35)

matricule 2583, caporal au 65 RI

tué à l'ennemi le 28/09/1915 (33 ans) à la ferme de Touvent (Oise)

sépulture : nécropole nationale Royallieu, Compiègne (Oise)

AMOSSE Jean-Baptiste né le 23/12/1889 à Guémené-Penfao (le Pas Heurtel)

yeux bleus, 1.77 m

cultivateur à Avessac, célibataire

matricule 547, soldat au 77 RI

réformé pour tuberculose le 8/03/1916, DCD le 23/07/1916 (27 ans) à Avessac

inscrit sur le monument aux morts d'Avessac

*AMOSSE Jean Marie né le 11/04/1890 à Guémené-Penfao (Feuilly)

yeux marron, 1.61 m

cultivateur à Pussac, célibataire

matricule 2360, canonnier servant au 407 RA

décédé le 26/10/1918 (28 ans) à Guémené-Penfao « d'une congestion pulmonaire pendant une permission de 10 jours – Avait fait toute la campagne avec sa classe ; avait été gazé suivant

certificat d'hôpital du 8 août 1917 – intoxication par gaz d'obus toxique – guérison
permission de 7 jours » (le médecin-chef)

inscrit sur le monument aux morts de Guémené-Penfao

Remarque : le médecin chef a écrit « oui » en haut d'une feuille de l'American Red Cross
pour accorder le « Mort pour la France »

AMOSSE Julien Marie né le 5/03/1896 à Guémené-Penfao (Le Verger)

yeux bruns, 1.73 m

cultivateur à Auessac, célibataire

matricule 997, soldat au 360 RI

décédé le 7/07/1917 (21 ans) à l'ambulance 2/18 à Brenelle (Aisne)

sépulture : nécropole nationale de Vauxbuin (Aisne)

inscrit sur le monument aux morts d'Auessac

*AMOSSE Louis Marie né le 18/07/1885 à Guémené-Penfao (Coisfoux)

yeux bleus, 1.62 m

cultivateur à Coisfoux, célibataire

matricule 2120, soldat au 265 RI

tué à l'ennemi le 1/07/1916 (31 ans) au Bois-Touffu à Fay (Somme)

inhumé au cimetière de Foucaucourt en lisière du Bois-Touffu

inscrit sur le monument aux morts de Guémené-Penfao et les tables commémoratives de
l'église paroissiale

Remarque : frère d'Eugène Armand mort à la guerre

AMOSSE Pierre Marie né le 13/04/1882 à Plessé (Trelan)

yeux bleus, 1.65 m

domestique au bourg de Guémené en 1910 parti à Nantes en 1911, à Malakoff puis au 61 rue
de la Ville en Pierre - marié à Guémené le 15/11/1910

matricule 2383, soldat au 132 RI.

fait prisonnier au Mort-Homme (Meuse), incarcéré au Lazaret d'Essen puis à Munster
(Allemagne) où il décède le 14/10/1917 (35 ans) : « Décédé de maladie contractée pendant les
hostilités » (Jugement du 31/18/18 transmis à Nantes-Doulon)

sépulture : cimetière de la Bouteillerie à Nantes

inscrit deux fois sur les tables commémoratives de l'église de Guémené-Penfao,
inscrit sur le monument aux morts de Nantes

*ANDRE Jean Louis Marie né le 4/12/1894 à Guémené-Penfao (Dastres)

yeux bleus, 1.68m

cultivateur à La Mignonnais, célibataire

matricule 2541, soldat au 135 RI

décédé le 25/03/1915 (20 ans) à Paris, hôpital Saint-Antoine, 184 rue du faubourg Saint-
Antoine, des suites d'une fracture compliquée à la cuisse droite (blessure de guerre)

sépulture : carré militaire d'Ivry sur Seine

Croix de guerre et Médaille militaire

inscrit sur le monument aux morts de Guémené-Penfao et les tables commémoratives de
l'église paroissiale

*AUBIN Julien Marie né le 20/08/1894 à Guémené-Penfao (Libon)
yeux bleus, 1,74 m
cultivateur à Libon, célibataire
matricule 2542, soldat au 119 RI
tué à l'ennemi le 3/06/1916 (22 ans) à Fleury-devant-Douaumont (Meuse)
[inscrit sur le monument aux morts de Beslé](#)

*AUBRON Émile Jean Marie né le 6/06/1878 à Béganne (Morbihan)
domestique chez Jasnot à Feuilly, célibataire
matricule 2484 (Vannes), soldat au 208 RI
tué à l'ennemi (éclats d'obus dans l'abdomen) le 13/10/1916 (38 ans) à Chaulnes (Somme)
sépulture : nécropole nationale de Dompierre-Becquincourt (Somme)
[inscrit sur le monument aux morts de Guémené-Penfao](#)

BALLUET François né le 3/07/1886 à Guémené-Penfao (Dastres)
yeux bleus, 1.70m
cultivateur à Plessé, célibataire
matricule 2472, soldat au 3^e Régiment de zouaves
blessé et décédé le 24/10/1916 (30 ans) à Zuydcoote (Nord) à l'hôpital temporaire 34 bis
sépulture : nécropole nationale de Zuydcoote
[inscrit sur le monument aux morts de Plessé](#)

*BAUD Julien Marie Joseph né le 10/04/1890 à Guémené-Penfao (Balleron)
yeux marron, 1.68 m
journalier à la Grée Caillette, rengagé dans l'armée (4/10/1912) pour deux ans après son service militaire - célibataire
matricule 2358, caporal au 137 RI
tué à l'ennemi le 8/09/1914 (24 ans) à Normée près La Fère-Champenoise (Marne)
inhumé à La Fère-Champenoise
transfert du corps à Guémené-Penfao demandé par la famille
[inscrit sur le monument aux morts de Guémené-Penfao et les tables commémoratives de l'église paroissiale](#)

*BELAY Julien Marie François né le 26/09/1896 à Guémené-Penfao (La Houquetais)
yeux bleus, 1.59 m
cultivateur route de Beslé, célibataire
matricule 850, soldat au 70 RI
tué à l'ennemi le 4/05/1917 (20 ans) au Mont-Cornillet (Marne)
transfert du corps à Guémené-Penfao demandé par la famille
[inscrit sur le monument aux morts de Guémené-Penfao](#)

*BELLAUD François Marie né le 3/02/1877 à Marsac,
yeux châtain, 1.50 m,
laboureur au Verger, marié le 15/10/1907 à Guénouvry

matricule 1150, soldat au 348 RI

décédé des suites de ses blessures le 8/05/1917 (40 ans) à Saint-Amarin, ambulance 12/7 (Haut-Rhin) « Un secours de 150 F. a été payé par le 148^e RI le 18 juillet 1917 à son épouse »
[inscrit sur le monument aux morts de Guénouvry](#)

*BENOIST Jean Marie né le 9/02/1882 à Guémené-Penfao (La Mignonnais),
yeux roux, 1.62 m,

cultivateur, célibataire

matricule 2549, soldat au 270 RI

disparu le 14/03/1916 (34 ans) au Mort-Homme (combats de Verdun) (Meuse)

sépulture : nécropole nationale de Esnes-en-Argonne (Meuse)

[inscrit sur le monument aux morts de Guémené-Penfao](#)

Remarque : frère de Louis et Pierre BENOIT malgré son nom orthographié avec un S

*BENOIT Jean Louis Marie François né le 29/07/1870 à Guémené-Penfao (La Mignonnais)
yeux bruns, 1.68 m

cultivateur à La Mignonnais, marié le 10/04/1904 à Guémené

matricule 2357, soldat au 45 RIT

mort pour la France des suites de ses blessures le 4/03/1916 (45 ans) à Périgueux hôpital temporaire n°14 (Dordogne), transfert demandé le 21/10/20

« Secours de 150 F. alloué à son épouse »

transfert du corps à Guémené-Penfao demandé par la famille

[inscrit sur le monument aux morts de Guémené-Penfao et les tables commémoratives de l'église paroissiale](#)

Remarque : orthographié Benoît Louis sur les tables commémoratives de l'église

*BENOIT Louis René né le 16/01/1878 à Guipry (La Crépinrière) (35),

yeux châtain, 1.58 m

laboureur à La Bourdinais, célibataire

matricule 2345, soldat au 320 RI

disparu le 14/09/1917 (39 ans) au Bois des Caurières commune de Bezonvaux (secteur de Verdun - Meuse), date du décès fixée par jugement du tribunal de St-Nazaire 26/08/1920

[inscrit sur le monument aux morts de Guémené-Penfao et les tables commémoratives de l'église paroissiale](#)

Remarque : frère de Jean-Marie Benoist et de Pierre Benoît

BENOIT Pierre né le 23/08/1888, à Guémené-Penfao (La Mignonnais)

cheveux blonds, yeux bruns, 1.68 m

cultivateur à La Mignonnais, célibataire

matricule 2296, soldat au 51^e RA,

décédé le 12/08/1914 (26 ans) « à Pont-de-Bagot, commune de Falaise (Ardennes) en se noyant dans l'Aisne »

[inscrit sur les tables commémoratives de l'église de Guémené-Penfao](#)

Remarque : frère de Jean-Marie Benoist et de Louis Benoît

Le maire de Falaise écrit le 15 août 1914 au maire de Guémené-Penfao:

« J'ai l'honneur de vous informer du décès de Benoit Pierre, 2^e canonnier conducteur, 51 d'Artillerie, 1^e batterie, 11^e corps d'armée tombé accidentellement dans la rivière d'Aisne, terrain de Falaise. Il était porteur de son livret militaire et d'une somme de 137,85. Il est enterré, par nos soins, dans le cimetière communal. »

« Veuillez en aviser la famille. Les frais d'inhumation et autres s'étant élevés à la somme de 52,40, je tiens la différence, soit 85,45 à la disposition de la famille. Veuillez agréer... »

Pierre Benoît avait rejoint la caserne Mellinet de Nantes, le 3 août 1914. Deux jours plus tard il embarquait, à la gare de Nantes-Orléans, dans un train emportant soldats et batteries d'artillerie. Le 7 août il débarquait à la gare de Grandpré, à 40 km au sud de Sedan dans les Ardennes. Quelques jours encore furent nécessaires au regroupement des hommes et du matériel puis le régiment prit la direction de Sedan. C'est en traversant Falaise, le 12 août, qu'il se noya dans l'Aisne. Ses camarades connurent le baptême du feu le 21 août. N'ayant pas participé aux combats il ne fut pas considéré comme « Mort pour la France » et son nom ne figure pas sur le monument aux morts communal à côté de celui de ses deux frères et de son beau-frère morts au combat. Par contre il est porté sur les tables commémoratives de l'église où l'un de ses frères a été oublié.

*BERNARD Joseph Marie né le 27/02/1875 à Guémené-Penfao (au bourg)

yeux bleus, 1.60 m

boucher au bourg, marié le 23/04/1900 à Guémené

matricule 2178, ouvrier au 11^e SCOA (Section des Commis Ouvriers d'Administration)

décédé le 20/09/1916 (41 ans) à l'hôpital militaire Baur (St-Jacques) à Nantes « suite d'hémorragie cérébrale sans relation avec un fait de service ou de guerre », déclaré Mort pour la France

inscrit sur le monument aux morts de Nantes

*BERNARD Julien Marie né le 20/11/1885 à Guémené-Penfao (Castres)

yeux bleus, 1.66 m

cultivateur à Castres, célibataire

matricule 2148, soldat au 136 RI

tué à l'ennemi le 7/03/1915 (29 ans) à Souain (Marne)

inhumé dans le cimetière de Souain puis à la nécropole nationale La Crouée, Souain-Perthes-lès-Hurlus.

transfert du corps à Guémené-Penfao demandé par la famille

Médaille militaire à titre posthume mais à l'énoncé erroné « Très bon soldat tué glorieusement pour la France le 25/11/1914 en se portant vaillamment à l'assaut des positions ennemies à Souain. Croix de Guerre étoile de bronze » (Journal Officiel du 3/02/1921),

inscrit sur le monument aux morts de Guémené-Penfao et les tables commémoratives de l'église paroissiale

Remarque : frère de Pierre mort à la guerre

*BERNARD Pierre Marie, né le 19/03/1890 à Guémené-Penfao (Castres)
yeux bleus, 1.60 m
cultivateur à Castres, célibataire
matricule 2351, soldat au 137 RI
tué à l'ennemi le 8/09/1914 (29 ans) à Normée près de La Fère-Champenoise (Marne)
inhumé à La Fère-Champenoise
transfert du corps à Guémené-Penfao demandé par la famille
[inscrit sur le monument aux morts de Guémené-Penfao et les tables commémoratives de l'église paroissiale](#)
Remarque : frère de Julien mort à la guerre

BERTHAUD François Marie né le 24/02/1895 à Guémené-Penfao (La Bruchais),
yeux châtain, 1.56 m
domestique agricole à Massérac, célibataire
matricule 277, soldat au 173 RI
tué à l'ennemi le 28/08/1916 (21 ans) aux combats d'Arvillers (Somme)
[inscrit sur le monument aux morts de Massérac](#)

*BERTOT Alfred Gustave Aimé né le 30/07/1895 à Brains-sur-Vilaine (35)
yeux marrons, 1,63 m
bourelrier à Beslé, célibataire
matricule 280, soldat au 2^e bis Régiment de zouaves
disparu le 20/10/1916 (21 ans) à Orljak (Macédoine) selon sa fiche matricule ou le 20/08/1916 selon la fiche établie par son régiment ; cette dernière date est celle retenue par le Livre d'or départemental
[inscrit sur le monument aux morts de Beslé](#)
Remarque : il y a un vitrail à sa mémoire dans l'église de Beslé offert par son père

*BESNIER Alexandre Jean Marie né le 20/09/1892 à Guémené-Penfao (Bellevue)
yeux marron, 1.65 m
domestique à La Tremblais, célibataire
matricule 1215, soldat au 116 RI
disparu le 25/09/1915 (23 ans) à Tahure (Marne), date du décès fixée par jugement du tribunal de St-Nazaire du 4/12/1920
sépulture : nécropole nationale de Suippes-Ville, Suippes (Marne)
[inscrit sur le monument aux morts de Guémené-Penfao et les commémoratives de l'église paroissiale](#)
Remarque : frère d'Alexis mort à la guerre; orthographié BENIER Jean sur les tables commémoratives de l'église

*BESNIER Alexis Marie né le 25/02/1896 à Guémené-Penfao (Pont-Esnault)
1.60m
cultivateur à La Tremblais, célibataire
matricule 854, soldat au 335 RI

tué à l'ennemi le 17/04/1918 (22 ans) à Rouvrel (Somme)

inscrit sur le monument aux morts de Guémené-Penfao et les tables commémoratives de l'église paroissiale

Remarque : frère d'Alexandre mort à la guerre ; orthographié BENIER sur les tables commémoratives de l'église

*BILLARD Julien Marie né le 13/01/1889 à Guémené-Penfao (La Grée Caillette)

yeux noirs, 1.66 m

cultivateur à la Grée Caillette, célibataire

matricule 1194, soldat au 137 RI

tué à l'ennemi le 10/06/1915 (26 ans) à Hébuterne (P-de-C)

transfert du corps à Guémené-Penfao demandé par la famille

inscrit sur le monument aux morts de Guémené-Penfao et les tables commémoratives de l'église paroissiale

*BLOUIN Joseph né le 23/06/1885 à Guémené-Penfao (La Touche de Tréguel)

yeux bleus, 1.68 m

agriculteur à la Touche de Tréguel en 1910 ; domicilié à Chantenay en juillet 1914 (depuis 2 ans) - marié le 19/07/1910 à Guénouvry (son épouse est de Dastres et y réside en 1917)

matricule 2110, canonier chauffeur au 233 RA

tué à l'ennemi (éclats d'obus de gros calibre) le 05/05/1917 (31 ans) au Bois-des-Geais commune de Gernicourt (Aisne)

inhumé au cimetière militaire de Aux-Monts commune de Goyencourt (Aisne)

transfert du corps à Guémené-Penfao demandé par la famille

inscrit sur le monument aux morts de Guémené-Penfao et les tables commémoratives de l'église paroissiale

*BOCHEREL Pierre Marie né le 12/12/1881 à Guémené-Penfao (Laspé)

yeux jaune-vert, 1.62 m

domestique à Guémené, célibataire

matricule 2123, soldat au 216 RI

disparu le 25/10/1916 (34 ans) au Fort de Vaux-sud, Verdun (Meuse) date du décès fixée par jugement du tribunal de St-Nazaire du 10/06/1921

inscrit sur le monument aux morts de Guémené-Penfao

*BODIGUEL Eugène Marie né le 6/10/1889 à Guémené-Penfao (Pont Esnault)

yeux roux, 1.68 m

journalier à La Grée Caillette, célibataire

matricule 1274, soldat au 93 RI,

disparu le 28/08/1914 (24 ans) à Chaumont-Saint-Quentin (Ardennes), date du décès fixée par jugement du tribunal de St-Nazaire le 22/11/1919

« inhumé à Noyers par les soins des autorités allemandes »

Croix de guerre avec étoile de bronze et palme, Médaille militaire à titre posthume

inscrit sur le monument aux morts de Guémené-Penfao

Remarque : frère de Louis mort à la guerre

*BODIGUEL François Jean Marie né le 23/01/1895 à Guémené-Penfao (Launay de Beix)
yeux marron, 1.65 m
domestique à la Butte, (à Coisfoux selon d'autres sources dont le Livre d'or Gabory),
célibataire
matricule 285, caporal au 264 RI
tué à l'ennemi le 4/09/1916 (21 ans) à Estrées (Somme)
Transfert du corps à Guémené-Penfao demandé par la famille
cité à l'ordre du régiment le 15/09/1916 « Bon caporal, blessé mortellement en allant à
l'assaut des tranchées ennemies » ; Médaille Militaire à titre posthume le 21/08/1920
**inscrit sur le monument aux morts de Guémené-Penfao et les tables commémoratives de
l'église paroissiale**

BODIGUEL Louis né le 1/05/1878 à Guémené-Penfao (La Croix rouge)
yeux verts, 1.67 m
cultivateur à Launay de Beix ou à Pont-Esnault, marié le 10/04/1904 à Guémené
matricule 2389, soldat au 81 RIT, condamné à huit mois de prison par le conseil de guerre
siégeant à Barincourt le 11 janvier 1916 pour ivresse et abandon de poste. Condamné à 1 an
par le conseil de guerre le 8 octobre 1917 pour outrage par paroles envers ses supérieurs en
dehors du service. Dirigé sur un établissement pénitentiaire. Écroué au dépôt de Coliourt le
10/10/1917
Décédé le 16 septembre 1918 (40 ans) à l'hôpital maritime de Cherbourg,
inhumé au cimetière de Cherbourg
transfert du corps à Guémené-Penfao demandé par la famille
inscrit sur les tables commémoratives de l'église de Guémené-Penfao
Remarque : frère d'Eugène mort à la guerre; la condamnation de 1917 est peut-être à mettre
en relation avec les mutineries de cette année-là

*BOEFFARD Joseph Jean Marie né le 16/06/1891 à Nivillac (56)
yeux marron, 1.64 m
journalier au Bout-des-Ponts, marié le 16/05/1912 à Guémené
matricule 3148, soldat au 65 RI
tué à l'ennemi le 27/08/1914 (23 ans) à Chaumont-Saint-Quentin (Ardennes)
**inscrit sur le monument aux morts de Guémené-Penfao et les tables commémoratives de
l'église paroissiale**

*BOUJU Jean Marie né le 13/04/1883 à Guémené-Penfao (Les Rivières)
yeux bleus, 1.75 m
épicier aux Rivières, marié le 30/04/1907 à Conquereuil
matricule 2742, canonnier servant au 283 RA
tué à l'ennemi le 29/07/1918 (35 ans) à Villers-Hilon (Aisne)
cité à l'ordre du Régiment le 10/08/1918 « Canonnier brave et dévoué mort pour la France à
son poste de combat »
inscrit sur le monument aux morts de Guénouvry

BOURGEON Albert Pierre Marie né le 20/12/1893 à Guémené-Penfao (au bourg)
yeux châtain, 1.63 m
marchand de cidre à Nantes, célibataire
matricule 660, soldat au 148 RI
décédé le 23/03/1919 (25 ans) suite d'accident en service commandé à l'île de Pacha Linian (Turquie)
sépulture : cimetière de la Bouteillerie à Nantes
[inscrit sur le monument aux morts de Nantes](#)

*BOURRE Jean Marie né le 8/05/1873 à Plessé (les Rozettes)
yeux bruns, 1.72 m
cultivateur à Saint-Stanislas, marié le 2/10/1898 à Guémené
matricule 1532, soldat au 81 RIT
tué à l'ennemi le 28/09/1915 (42 ans) devant Arras (P-de-C)
« inhumé en avant du village de Roclincourt, sur le bord de la route d'Arras à Roclincourt »
transfert du corps à Guémené-Penfao demandé par la famille
[inscrit sur le monument aux morts de Guémené-Penfao et les tables commémoratives de l'église paroissiale](#)
Remarque : orthographié BOURRET Jean sur les tables commémoratives de l'église

°BOUTARD Albert Camille Marie né le 4/03/1895 à Guémené-Penfao (La Touche de Juzet)
yeux marron, 1.64 m
cultivateur à la Touche de Juzet, célibataire
matricule 286, soldat au 264 RI
décédé le 17/06/1915 (20 ans) des suites de ses blessures à l'hôpital mixte de Compiègne (Oise)
inhumé au cimetière militaire de Compiègne
transfert du corps à Guémené-Penfao demandé par la famille
Médaille militaire à titre posthume le 21/08/1920, Croix de guerre avec étoile de bronze
[inscrit sur le monument aux morts de Guémené-Penfao et les tables commémoratives de l'église paroissiale](#)
Remarque : frère de Georges mort à la guerre

*BOUTARD Georges Albéric Julien Marie né le 19/03/1896 à Guémené-Penfao (la Touche de Juzet)
yeux verdâtres, 1.57 m
cultivateur à la Touche de Juzet, célibataire
matricule 862, soldat au 169 RI
tué à l'ennemi le 15/08/1916 (20 ans) à La Tête-à-vache (Meuse)
inhumé au cimetière de la Croix-Marbotte, route de Marbotte à la Croix-St-Jean (Meuse)
transfert du corps à Guémené-Penfao demandé par la famille
[inscrit sur le monument aux morts de Guémené-Penfao et les tables commémoratives de l'église paroissiale](#)
Remarque : frère d'Albert mort à la guerre

*BRIAND Auguste Marie né le 5/03/1882 à Guémené-Penfao (bourg de Beslé)
yeux bruns, 1.56
meunier à Guémené puis parti à Paris en 1907, marié le 30/08/1913 à Paris (16^e)
matricule 2543, soldat au 279 RI
tué à l'ennemi le 28/03/1918 (36 ans) à Canny-sur-Matz. (décès retranscrit sur l'état-civil de Guémené)

[inscrit sur le monument aux morts de Beslé](#)

Remarque : frère de Louis Marie mort à la guerre

°BRIAND Joseph Marie né le 25/05/1889 à Vay, (Benoisland)
yeux noirs, 1,62 m
cultivateur à Dastres, célibataire
matricule 784, soldat au 93 RI
disparu le 22/08/1914 (25 ans) à Maissin, date du décès fixée au 22 août par le tribunal de Châteaubriant le 23 septembre 1920

[inscrit sur le monument aux morts de Guénouvry et de Vay](#)

*BRIAND Louis Marie Joseph né le 12/12/1883 à Guémené-Penfao (bourg de Beslé)
yeux bleus, 1,59 m
cultivateur à Beslé, célibataire
matricule 2793, soldat au 26 RI
tué à Maurepas le 30/07/1916 (32 ans)
« inhumé au sud de Maurepas, à l'ouest de la route de Maurepas à Clery à 200 m Est du Tortillard »

[inscrit sur le monument aux morts de Beslé](#)

Remarque : frère d'Auguste mort à la guerre

*BUJAS Pierre, né le 17 juin 1896 à Guémené-Penfao, (La Holtais)
yeux bleus, 1.65 m
cultivateur à La Holtais, célibataire
matricule 865, soldat au 405 RI
disparu le 21/06/1916 (20 ans) à Verdun, date du décès fixée par le tribunal de St-Nazaire le 18/03/1922

[inscrit sur le monument aux morts de Guénouvry](#)

*CAHAREL François Marie né le 11/05/1897 à Guémené-Penfao (Castres)
yeux marron, 1.68 m
cultivateur à Castres, célibataire
matricule 1513, soldat au 102 Bataillon de chasseurs à pied,
fait prisonnier le 28 mars 1918 à Hangest-en-Santerre (Somme), décédé le 2/01/1919 (21 ans)
à l'hôpital des prisonniers de guerre à Heilsberg (Allemagne)
inhumé au cimetière du camp
transfert du corps à Guémené-Penfao demandé par la famille

cité à l'ordre de la Brigade le 26/12/1916: « Détaché au PC du général de brigade pendant les attaques des 15 et 16 décembre, coureur très courageux toujours prêt à partir pour porter les plis à travers un terrain bouleversé et sous de violents bombardements » Croix de guerre, inscrit sur le monument aux morts de Guémené-Penfao et les tables commémoratives de l'église paroissiale

*CANCOUET Pierre Marie François né le 5/02/1891 à St-Nicolas de Redon (au bourg)
yeux bleus 1,79 m
meunier à Beslé, célibataire
matricule 3270, soldat au 65 RI
tué à l'ennemi le 8/09/1914 (23 ans) à Ecury-le-Repos, près de La Fère-Champenoise (Marne) inhumé sur place
inscrit sur le monument aux morts de Beslé et de Saint-Nicolas-de-Redon

*CERCLER Eugène Marie né le 15/08/1887 à Guémené-Penfao (L'Épinay)
yeux bleus, 1.64 m
cultivateur à L'Épinay, célibataire
matricule 3092, soldat au 265 RI
disparu le 28/08/1914 (27 ans) à Ginchy (Somme), date du décès fixée par jugement du tribunal de St-Nazaire le 20/11/1920
inscrit sur le monument aux morts de Guémené-Penfao et les tables commémoratives de l'église paroissiale
Remarque : frère de Jean Marie Cerclé mort à la guerre ; orthographié Cerclé sur le monument aux morts ; sur les tables commémoratives de l'église : Cerclé mort dans la Marne

*CERCLE Jean Marie Né le 28/12/1880 à Guémené-Penfao (La Tremblais)
yeux bruns, 1.60 m
garde particulier à La Tremblais, veuf en 1908 remarié le 15/10/1912 à Guémené
matricule 201, soldat au 216 RI
tué à l'ennemi le 13/06/1916 (35 ans) au Bois-Fumin (Meuse)
transfert du corps à Guémené-Penfao demandé par la famille
Médaille militaire et Croix de guerre avec étoile de bronze à titre posthume le 1/11/1922
inscrit sur le monument aux morts de Guémené-Penfao et les tables commémoratives de l'église paroissiale
Remarque : frère d'Eugène Cercler

°CERCLE Pierre né le 26/09/1890 à Guémené-Penfao (L'Épinay)
yeux bleus, 1.65 m
cultivateur à l'Épinay en 1910 puis domicilié à Nantes (13 rue de Vertais) en mai 1914,
marié le 12 mai 1914 à Guémené
matricule 2426, soldat au 65 RI
tué à l'ennemi le 28/08/1914(24 ans) à Maissin (Belgique) date du décès fixée par jugement du tribunal de St-Nazaire le 16/10/1920
sépulture : inhumé à Ecury-le-Repos (Marne)

inscrit sur le monument aux morts de Guémené-Penfao et les tables commémoratives de l'église paroissiale, inscrit sur le monument aux morts de Nantes.

Remarque : orthographié Cercler Pierre sur le monument aux morts

CERCLER Jean-Baptiste né le 9/04/1888 à Guémené-Penfao (Coisfoux)

yeux bleus, 1.55 m

cultivateur à Conquereuil, marié le 5/05/1914 à Conquereuil

matricule 2254, soldat au 65 RI

disparu le 27/08/1914 (26 ans) à Chaumont-Saint-Quentin (Ardennes), date du décès fixée par jugement du tribunal de St-Nazaire du 8/04/192

inscrit sur le monument aux morts de Conquereuil

*CHAUVIN Baptiste né le 10/09/1893 à Guémené-Penfao (Libon)

yeux bleus, 1,70 m

cultivateur à Beslé, célibataire

matricule 1531, soldat au 135 RI

disparu le 3 ou 4/09/1914 (21 ans) à Toulon-la-Montagne (Marne), dates du décès fixées par jugement du tribunal de St-Nazaire du 9/02/1922

inscrit sur le monument aux morts de Beslé

*CHAUVIN Pierre Louis Marie né le 16/10/1880 à Marsac

yeux bleus, 1.47 m

cultivateur à Guémené, célibataire

matricule 3438, soldat au 155^e RI

tué à l'ennemi le 4/09/1915 (34 ans) à Saint-Hilaire-le-Grand (Marne)

inscrit sur le monument aux morts de Marsac

Remarque : avis de décès transcrit à la mairie de Guémené

°CHENET Charles né le 15/12/1884 à Guémené-Penfao (au bourg)

yeux bleus, 1.63 m

interne des hôpitaux à Paris (4^e), marié le 28/06/1910 à Paris avec Flore Olkoff, doctoresse

matricule 618, ajourné pour « faiblesse » en 1916 », nommé médecin auxiliaire le 4 octobre 1914, adjudant médecin auxiliaire au 84 RI en novembre 1914, réformé pour « bacillose sommet droit » le 23 mars 1915

décédé le 16/11/1918 (33 ans) à Berck-sur-Mer (Pas de Calais) de maladie contractée au service – bacillose pulmonaire

transfert du corps à Guémené-Penfao demandé par la famille

inscrit sur le monument aux morts de Guémené-Penfao et les tables commémoratives de l'église paroissiale

Remarque : lors de sa sépulture à Guémené le 4 avril 1922, après rapatriement de sa dépouille, le président de l'UNC, H. Fournis déclare qu'il est « mort en soignant les soldats atteints de la grippe espagnole » ; dans le Livre d'or départemental il est déclaré « médecin-major ».



*CHEREAU Joseph Marie né le 22/09/1873 à Guémené-Penfao (Le Verger)
yeux bleus, 1.63 m
maçon à Guénouvry (couvreur selon le Livre d'or), célibataire
matricule 1663, soldat au 81 RIT
tué à l'ennemi le 25/09/1915 (42 ans) à Arras (Pas de Calais)
sépulture : carré militaire du cimetière communal de Saint-Nicolas (Pas-de-Calais)
[inscrit sur le monument aux morts de Guénouvry](#)

*CHEVAL Auguste Julien Marie né le 14/11/1893 à Guémené-Penfao (au bourg)
yeux marron, 1.59 m
cultivateur à Orvault, célibataire
matricule 1533, soldat au 32 RI
tué à l'ennemi le 30/04/1916 (22 ans) à Jubécourt (Meuse)
inhumé dans le cimetière de Jubécourt (Meuse)
transfert du corps à Guémené-Penfao demandé par la famille
[inscrit sur le monument aux morts de Guémené-Penfao et les tables commémoratives de l'église paroissiale](#)

°CHEVAL Jean Marie né le 23/08/1883 à Guémené-Penfao (L'Épinay)
yeux châtain, 1.63 m
maréchal-ferrant au bourg, célibataire
matricule 2782, soldat au 29 Bataillon de chasseurs à pied
tué à l'ennemi le 10/09/1914 (31 ans) à La Vaux-Marie (Meuse)
« inhumé dans la région à Rimbercourt-aux-Pots (Meuse) »
[inscrit sur le monument aux morts de Guémené-Penfao](#)

*CHEVAL Victor Marie né le 25/06/1872 à Guémené-Penfao (au bourg de Beslé)
yeux bruns, 1,68 m
charpentier à Beslé , marié, le 2/07/ 1899 à Guémené
matricule 3185, soldat au 5^e Groupe de remonte
décédé le 11/12/1916 (44 ans) à Niort (D-S) « écrasé par une locomotive ; était en service commandé, conduisait des chevaux à Poitiers »
[inscrit sur le monument aux morts de Beslé](#)

CHOTARD Jean Marie né le 21/06/1870, à Nozay (au bourg)
Yeux bleus, 1.66 m
charron au bourg de Guémené, marié le 4/11/1895 au Grand-Fougeray
matricule 1348 (Rennes), soldat au 28 RA
arrivé au corps le 29/03/1915 et détaché aux usines Boursier à Nantes, passé le 1/07/1917 au 65 RI, mis en sursis illimité comme charron à Guémené le 17 juillet 1915
décédé à Guémené le 15 mai 1918 (48 ans)
[inscrit sur les tables commémoratives de l'église paroissiale](#)

*CLAVIER Armand Marie Joseph né le 5/03/1895 à Guémené-Penfao (Bourg-Jamet)
yeux bleus, 1.57 m
clerc de notaire à Bourg-Jamet (cultivateur selon le Livre d'or), célibataire
matricule 295, caporal au 64 RI
disparu le 25/09/1915 (20 ans) à Tahure (Marne), date du décès fixée par jugement du tribunal de St-Nazaire le 22/01/1921
Croix de guerre avec étoile de bronze et Médaille militaire le 30/07/1921
[inscrit sur le monument aux morts de Guénouvry](#)

*CLAVIER Isidore François Marie né le 26/11/1893 à Guémené-Penfao (Les Rivières)
yeux bleus, 1.64 m
cultivateur aux Rivières, célibataire
matricule 1539, soldat au 106 RI
tué à l'ennemi le 21/06/1916 (23 ans) dans le secteur de Tavannes (Meuse)
« Un secours de 150 F a été accordé le 5 octobre 1916 au père de l'intéressé »
[inscrit sur le monument aux morts de Guénouvry](#)

*CLAVIER Louis Denis Marie né le 11/09/1883 à Guémené-Penfao (La Potinais)
yeux bleus, 1.68
cultivateur à Mont-Noël, marié le 20/05/1913 à La Gacilly (56)
matricule 2832, soldat au 270 RI
tué à l'ennemi le 25/09/1915 (32 ans) à La Harazée commune de Vienne-le-Château (Marne)
inhumé au cimetière militaire de La Harazée
transfert du corps à Guémené-Penfao demandé par la famille
[inscrit sur le monument aux morts de Guémené-Penfao et les tables commémoratives de l'église paroissiale](#)
Remarque : Vienne-le-Château devient Vièvre-le-Château sur les tables commémoratives de l'église

*CLERJAUD Albert Julien Marie né le 15/01/1896 à Guémené-Penfao (au bourg)
yeux marron, 1.72 m
serrurier-mécanicien au bourg, célibataire
matricule 878, sergent au 93 RI
tué à l'ennemi et inhumé le 27/05/1918 (22 ans) près de la ferme de Maison Rouge au nord-est de Vailly (Aisne), date du décès fixée par jugement du tribunal de St-Nazaire le 19/11/1921
Cité à l'ordre de la Division le 12/10/1917 « Excellent sous-officier se dépensant sans compter. Le 3 octobre 1917 a repoussé une attaque ennemie contre un de nos petits postes en donnant l'exemple d'une bravoure et d'un sang froid remarquable » ; cité à l'ordre de la Division le 23 /05/1918 : « Volontaire pour toutes les patrouilles et missions dangereuses. A combattu bravement à la grenade contre un ennemi protégé par un fort réseau. Ayant reçu l'ordre de se replier en traversant les deux bras d'une rivière et un canal sous un feu violent de mitrailleuses et un barrage d'artillerie, a exécuté avec sang froid cette partie délicate de l'opération. » Croix de guerre

inscrit sur le monument aux morts de Guémené-Penfao et les tables commémoratives de l'église paroissiale

Remarque : orthographié CLERGEAU Albert sur les tables commémoratives de l'église

COIFFET André Léon né le 8/12/1894 à Guémené-Penfao (Tréguel)

yeux bleus, 1.68 m

serrurier à St-Gildas des Bois, célibataire

matricule 2816, soldat au 35 RI

tué à l'ennemi le 20/04/1916 (21 ans) à Verdun (Meuse)

inscrit sur le monument aux morts de Saint-Gildas-des-Bois

COLAS Jean-Baptiste, né le 17/01/1883 à Guémené-Penfao (à la gare de Beslé)

yeux noirs, 1.63 m

marin à St-Nazaire, marié le 4/08/1906 à Saint-Nazaire

matricule 3286, soldat au 65 RI

décédé des suites de blessures de guerre le 9/09/1914 (31 ans) à Gourgançon (Marne)

*COLIN Julien Marie né le 22/03/1888 à Guémené-Penfao (au bourg de Beslé)

yeux bleus, 1,61 m

cultivateur à Beslé, célibataire

matricule 2247, soldat au 418 RI

disparu le 20/07/1916 (28 ans) à Hardecourt (Somme)

inhumé « à 138 m à l'est de la route d'Hardecourt à Longueval », date du décès fixée par jugement du tribunal de St-Nazaire le 9/08/1917

inscrit sur le monument aux morts de Beslé

COLLIAUX Jean François Marie né le 17/06/1884 à Guémené-Penfao (Le Haut-Luc)

yeux bleus, 1.61 m

manœuvre à Couëron, marié le 25/04/1909 à Vigneux

matricule 2904, soldat au 8^e Régiment de zouaves

disparu le 17/09/1914 (30 ans) à Crouy (Aisne), date du décès fixée par jugement du tribunal de St-Nazaire du 10/09/1920

inscrit sur le monument aux morts de Couëron

CONTANT Alphonse Marie né le 7/09/1885 à Guémené-Penfao (La Forêt)

yeux bleus, 1.63 m

cultivateur à Pierric, célibataire

matricule 2129, soldat au 65 RI

tué à l'ennemi le 3/09/1915 (29 ans) à Le Mesnil-Les-Hurlus (Marne)

sépulture : nécropole nationale de La Crouée à Souains-Perthes-lès-Hurlus,

inscrit sur le monument aux morts de Pierric

Remarque : frère de François Marie mort à la guerre

*CONTANT Alphonse Pierre Marie né le 14/07/1897 à Guémené-Penfao (Pussac)
yeux verdâtres, 1.64 m
cultivateur à Pussac, célibataire
matricule 1516, soldat au 105 RI
tué à l'ennemi le 4/08/1918 (21 ans) à Limé (Aisne)
transfert du corps à Guémené-Penfao demandé par la famille
[inscrit sur le monument aux morts de Guémené-Penfao et les tables commémoratives de l'église paroissiale](#)
Remarque : frère de Denis, prisonnier en Allemagne

CONTANT François Marie né le 9/09/1881 à Guémené-Penfao (La Forêt)
yeux jaunes, 1.64 m
laboureur à Pierric, célibataire
matricule 2142, soldat au 241 RI
tué à l'ennemi le 19/09/1915 (34 ans) à Le Four-de-Paris, en Argonne (Meuse)
sépulture : nécropole nationale de Florent-en-Argonne
[inscrit sur le monument aux morts de Pierric](#)
Remarque : frère d'Alphonse Marie mort à la guerre

*COUEDEL Prosper Auguste Marie né le 3/12/1893 à La Grignonais
yeux marron, 1.66 m
cultivateur à Bruc, célibataire
matricule 1543, caporal au 19 RI
blessé « balle dans la main droite » le 25/09/1915 et « plaie déchiquetée au coude » le 1/01/1915 ; disparu le 3/04/1917 (23 ans) à Laffaux (Aisne), date du décès fixée par jugement du tribunal de St-Nazaire du 9/09/1921
inhumé au cimetière de Margival
transfert du corps à Guémené-Penfao demandé par la famille
[inscrit sur le monument aux morts de Guémené-Penfao](#)
Remarque : tous les documents militaires l'indiquent comme natif de Vay

COURCOUL Jean-Baptiste Eugène Marie né le 17/03/1897 à Guémené-Penfao (Les Rivières)
yeux châtain, 1.60 m
cultivateur à Vay, célibataire
matricule 1008, soldat au 94 RI
tué à l'ennemi le 22/08/1917 (20 ans) au Bois des Fosses, Verdun (Meuse)
[inscrit sur le monument aux morts de Vay](#)

*COURCOUL Louis Marie Joseph né le 27/01/1884 à Guémené-Penfao (Fry)
yeux noirs, 1.59 m
cultivateur ou menuisier à Guénouvry, célibataire
matricule 604, sergent au 265 RI
tué à l'ennemi le 2/10/1915 (31 ans) à Moulin-sous-Touvent (Oise)

« inhumé au cimetière à la Meuse, près de la route d'Attichy à Tracy-le-Mont (Oise) à l'entrée de la carrière de la Meuse »

transfert du corps à Guénouvry demandé par la famille

[inscrit sur le monument aux morts de Guénouvry](#)

*COUROUSSE Jean-Baptiste né le 25/06/ 1887 à Marsac

yeux bleus, 1,63 m

cultivateur à Dastres, célibataire

matricule 3068, soldat au 270 RI

disparu le 14/03/1916 (28 ans) au Mort-Homme commune de Cumières (près de Verdun),

date du décès fixée par jugement du tribunal de St-Nazaire le 17/12/1920

sépulture : nécropole nationale de Bras-sur-Meuse (Meuse)

[inscrit sur le monument aux morts de Guénouvry](#)

*CROISNIER Alexandre François Marie né le 23/07/1890 à Plessé

yeux marron, 1.59 m

cultivateur aux Fontenelles, célibataire

matricule 2401, soldat au 4^e Bataillon de marche d'infanterie légère d'Afrique

disparu le 5/04/1918 (27 ans) à Cantigny (Somme), date du décès fixée par jugement du

tribunal de St-Nazaire le 17/12/1921

[inscrit sur le monument aux morts de Guémené-Penfao et les tables commémoratives de l'église paroissiale](#)

*DANET Eugène Marie né le 3/08/1878 à Guémené-Penfao (Tréfoux)

yeux verts, 1,54 m

laboureur au Verger, marié le 28/06/1910 à Guénouvry

matricule 2429, soldat au 120 RI

disparu le 25/10/1915 (37 ans) à Tahure (Marne), date du décès fixée par le tribunal de St-

Nazaire le 11/02/1921,

sépulture : nécropole nationale La Crouée à Souain-Perthes-lès-Hurlus (Marne)

transfert du corps à Guénouvry demandé par la famille

[inscrit sur le monument aux morts de Guénouvry](#)

DAVID Jean Marie André né le 30/11/1889 à Guémené-Penfao (Dastres)

yeux bleus, 1,69 m

maréchal ferrant à Beslé puis parti à Ivry-sur-Seine (5 rue Coutant), marié le 28/04/1914 à Guénouvry (avis de décès transmis à Ivry/Seine)

matricule 1282, soldat au 154 RI

décédé des suites de ses blessures le 25/09/1915 (35 ans) à Mourmelon-le-Grand (Marne)

sépulture : nécropole nationale de Mourmelon-le-Grand

Médaille militaire et Croix de guerre avec étoile de bronze à titre posthume (J.O. du 6 mai 1922)

[inscrit sur le monument aux morts de Beslé et d'Ivry-sur-Seine](#)

*DAVID Victor Julien Marie né le 20/11/1890 à Guémené-Penfao (Dastres)
yeux marron, 1.73 m
cultivateur à Dastres, célibataire
matricule 2439, sergent au 77 RI
tué à l'ennemi le 9/05/1916 (25 ans) à l'est du chemin de Esnes à Haucourt, commune de Esnes (cote 304) (Meuse)
[inscrit sur le monument aux morts de Guénouvry](#)

°DEBARRE Pierre Marie né le 20/06/1871 à Guémené-Penfao (Les Rivières)
yeux bleus, 1.67
laboureur à Guénouvry, marié, le 11/11/1914 à Treffieux
matricule 2628, soldat au 93 RI
incorporé le 2 aout 1914, renvoyé dans ses foyers le 8/01/1915 pour arthrite du genou droit, reconvoqué le 28/12/1915, détaché à la poudrerie nationale d'Angoulême le 14/03/1916 puis à celle de Toulouse,
décédé le 4/04/1917 (45 ans) à Toulouse, hôpital complémentaire n°28 (Hte-Garonne)
[inscrit sur le monument aux morts de Guénouvry](#)
Remarque : orthographié Debarrel Pierre sur sa fiche matricule

*DEBARRE Théophile Julien Marie né le 6/03/1891 à Guémené-Penfao (Dastres)
yeux marron, 1.59 m
cultivateur à Guénouvry, célibataire
matricule 3170, soldat au 137 RI
tué à l'ennemi le 30/10/1915 (24 ans) à Le Mesnil-lès-Hurlus (Marne)
sépulture : nécropole nationale La Crouée à Souain-Perthes-lès-Hurlus (Marne)
[inscrit sur le monument aux morts de Guénouvry](#)

DEBRAY François Marie né le 19/11/1893 à Guémené-Penfao (la Chevronnière)
yeux marron, 1.53 m
laboureur à Pierric, célibataire
matricule 1547, soldat au 106 RI
tué à l'ennemi le 26/06/1916 (22 ans) à Tavannes (Verdun - Meuse),
sépulture : nécropole nationale de Douaumont à Fleury devant Douaumont,
[inscrit sur le monument aux morts de Pierric](#)

*DEBRAY Julien Marie Joseph né le 31/01/1882 à Guémené-Penfao (Le Châtelais)
yeux bleus, 1.62 m
cultivateur à Beslé, marié le 3/02/1918 à Guémené
matricule 2569, caporal au 320 RI
tué à l'ennemi le 24/07/1918 (36 ans) à la ferme de la Grange-du-Bois au nord de Brécy-sur-Aisne (Aisne)
sépulture : nécropole nationale de Neuilly-Saint-Front (Aisne)
[inscrit sur le monument aux morts de Beslé](#)

*DEBRAY Julien Marie né le 26/04/1876 à Guémené-Penfao (La Carinais)

yeux bleus, 1.58 m

célibataire à La Guittonnais de Coisnéron

après son service militaire commencé en 1897 s'engage dans l'armée, matricule 2414, soldat au 22 RIC

disparu le 8/06/1916 (39 ans) au sud du fort de Vaux (Meuse)

[inscrit sur le monument aux morts de Guémené-Penfao](#)

DEBRAY Pierre Marie né le 12/06/1891 à Guémené-Penfao (La Masse)

yeux bleus, 1.62 m

carrier à Bouguenais en 1911, domicilié à St-Nazaire en 1914, célibataire

matricule 791, soldat au 64 RI

DCD le 20/09/1914 (23 ans) à l'hôpital mixte d'Orléans (Loiret) des suites de ses blessures de guerre

*DEGRE Maurice Julien Marie né le 21/09/1882 à Guémené-Penfao (Le Brossay)

yeux bleus, 1.59 m

cultivateur au Brossay, marié le 15/01/1905 à Guémené

matricule 2573, soldat au 70 RI

décédé le 25/02/1916 (33 ans) à l'hôpital central de Bar-le-Duc annexe Exelmans (Meuse) de maladie contractée au front

inhumé au cimetière militaire de Bar-le-Duc

transfert du corps à Guémené-Penfao demandé par la famille

[inscrit sur le monument aux morts de Guémené-Penfao et les tables commémoratives de l'église paroissiale](#)

*DERENNES Auguste Marie Raphaël né le 24/10/1883 à Guémené-Penfao (Libon)

yeux roux, 1.74 m

cultivateur à Libon, marié le 17/02/1914 à Guémené

matricule 2752, sergent au 293 RI

tué à l'ennemi le 31/08/1917 (31 ans) « sur le champ de bataille à l'est de la ferme d'Hurtebise commune de Vauclerc et la vallée de Toulon (Aisne), inhumé au cimetière d'Oulches »

2 citations à l'ordre de la Division le 23/10/1916 et le 15/09/1917 ; 2 Croix de guerre avec étoile d'argent ; « Excellent sous-officier d'un calme et d'une énergie rares. A coopéré brillamment à enrayer plusieurs attaques allemandes. Malgré un violent bombardement s'est porté au secours d'un soldat d'une autre compagnie enfoui sous un éboulement » (23/10/1916)

[inscrit sur le monument aux morts de Beslé](#)

DERENNES Julien Marie né le 11/05/1888 à Guémené-Penfao(La Forêt)

yeux noirs, 1.61 m

charron parti à Rezé en février 1912, célibataire

matricule 2265, sergent au 65 RI

tué à l'ennemi le 4/08/1918 (30 ans) à Châlons-sur-Marne (Marne)

citations : à l'ordre de la Division le 22/06/1918 ; à l'ordre du Régiment le 4/07/1916 et le 3/08/1918,

sépulture : nécropole nationale de Sept-Saulx (Marne)

inscrit sur le monument aux morts de Rezé

* DESVAUX Julien Marie né le 15/02/1891 à Guémené-Penfao (La Foie)

yeux marron, 1.55m

laboureur à la Foie, célibataire

matricule 3174, soldat au 137 RI

décédé le 19 /12/1914 (23 ans) à l'hôpital temporaire n° 32 de Lourdes (Htes-Pyrénées)

transfert du corps à Guémené-Penfao demandé par la famille

inscrit sur le monument aux morts de Guémené-Penfao et les tables commémoratives de l'église paroissiale

Remarque : frère de Pierre, matricule 1272, mort à la guerre et de Pierre, matricule 172, prisonnier en Allemagne

*DESVAUX Julien Marie né le 1/07/1888 à Guémené-Penfao (La Grée Caillette)

yeux bleus, 1.61 m

cultivateur, à la Grée Caillette, célibataire

matricule 2282, soldat au 118 RI

disparu le 3/09/1914 (26 ans) à Louvercy (Marne), date du décès fixée par jugement du tribunal de St-Nazaire du 20/11/1920

inhumé près de Louvercy « près d'un bois de sapins »

transfert du corps à Guémené-Penfao demandé par la famille

inscrit sur le monument aux morts de Guémené-Penfao et les tables commémoratives de l'église paroissiale

Remarque : frère de Pierre matricule 2564 mort à la guerre

*DESVAUX Pierre Marie né le 29/09/1889 à Guémené-Penfao (La Grée Caillette)

yeux noirs, 1.68 m

cultivateur à la Grée Caillette, célibataire

matricule 1272, soldat au 116 RI

disparu le 8/09/1914 (24 ans) à Lenharrée (Marne), date du décès fixée par jugement du tribunal de St-Nazaire du 4/12/1920

inhumé au cimetière militaire du fort de Souville commune de Fleury (Meuse)

transfert du corps à Guémené-Penfao demandé par la famille

inscrit sur le monument aux morts de Guémené-Penfao et les tables commémoratives de l'église paroissiale

Remarque : frère de Julien, matricule 3174, mort à la guerre et de Pierre, matricule 172, prisonnier en Allemagne ; déclaré décédé en Belgique sur les tables commémoratives de l'église

*DESVAUX Pierre Marie François, né le 15/02/1894 à Guémené-Penfao (La Grée Caillette)
yeux marron, 1.67 m
cultivateur à la Grée Caillette
matricule 2564, soldat au 3^e Bataillon de chasseurs à pied
tué à l'ennemi le 14/03/1916 (22 ans) à Douaumont (Meuse)
inhumé au cimetière du fort de Souville ,commune de Fleury (Meuse)
[inscrit sur le monument aux morts de Guémené-Penfao et les tables commémoratives de l'église paroissiale](#)
Remarque : frère de Julien, matricule 2282, mort à la guerre

DESVAUX Pierre Marie né le 11/12/1880 à Guémené-Penfao (Castres)
yeux châtain, 1.69 m
laboureur à Massérac (Coismo), marié le 5/05/1908 à Massérac
matricule 177, soldat au 94 RI
disparu le 29/01/1915 (34 ans) à La Harazée-Vienne-le-Château (Marne) date du décès fixée
par jugement du tribunal de St-Nazaire du 17/07/1920
[inscrit sur les tables commémoratives de l'église de Guémené-Penfao](#)
Remarque : orthographié Pierre Deveaux sur les tables commémoratives de l'église

*DIDIER René Victor né le 31/10/1876 à Montivilliers (Seine-Maritime)
Yeux bruns, 1.69 m
Fils d'un capitaine au long cours devient employé de commerce puis s'engage dans l'armée le
3/12/1894. Il y reste jusqu'au 23/03/1911 (affecté en Chine, Viêt-Nam...). Se retire à Rennes
puis à Beslé où il s'installe en tant que commerçant le 8/05/1914, marié
matricule 2375 (Rennes) caporal au 76 RIT
tué à l'ennemi le 31/05/1917 (40 ans) à Nieuport, (Belgique),
sépulture : nécropole nationale Notre-Dame de Lorette à Ablain-Saint-Nazaire (P-de-C)
cité à l'ordre de la Brigade le 14/06/1917, Croix de guerre avec étoile de bronze
[inscrit sur le monument aux morts de Beslé](#)

°DRION Armand Julien Marie né le 22 juin 1876 à Guémené-Penfao (L'Épinay)
yeux châtain, 1, 60 m
laboureur à L'Épinay, marié le 23/01/1906 à Guémené
matricule 2515, soldat au 224 RI
décédé le 5/06/1916 (40 ans) à Guémené-Penfao ; avait été réformé le 17 mars 1916 avec
pension pour tuberculose pulmonaire contractée à la guerre : « enseveli par un obus dans
l'Oise a été évacué ensuite sur un hôpital ; avait eu la poitrine serrée par l'éboulement de
terre ; s'est mis à cracher le sang ; a été en permission de convalescence de 3 mois et est mort
à Guémené pendant sa permission le 5 juin 1916 de tuberculose. » (Enquête pour savoir s'il
fallait inscrire son nom sur le monument aux morts.)
[inscrit sur le monument aux morts de Guémené-Penfao et les tables commémoratives de l'église paroissiale](#)

*DUBE Aristide Marie né le 5/06/1891 à Guémené-Penfao (La Haute-Claie)
yeux bleus, 1.69 m
laboureur à Guénouvry, célibataire
matricule 3176, soldat au 137 RI
décédé suite de ses blessures le 13/06/1915 (24 ans) à Louvencourt (Somme)
[inscrit sur le monument aux morts de Guénouvry](#)
Remarque : frère de Jean-Baptiste mort à la guerre

*DUBE Jean Baptiste né le 24/07/1880 à Guémené-Penfao (La Haute-Claie)
yeux bleus, 1.64 m
agriculteur au Bout des Ponts ou à La Lucrais, célibataire
matricule 231, soldat au 339 RI
tué à l'ennemi (par éclats d'obus) le 25/04/1918 (34 ans) à Hailles (Somme)
inhumé dans le cimetière de Coltenchy (Somme)
transfert du corps à Guémené-Penfao demandé par la famille
avait été blessé le 3/06/1916 au fort de Souville (éclat d'obus) et cité à l'ordre du régiment,
[inscrit sur le monument aux morts de Guémené-Penfao et les tables commémoratives de l'église paroissiale](#)
Remarque : frère d'Aristide mort à la guerre ; tué à Cassel selon le Livre d'or départemental, mais il est tombé devant le village de Hailles voisin de celui de Castel, d'où la confusion.

*DUBE Mathurin Pierre Marie né le 4/09/1877 à Le Gâvre (La Féaudière)
yeux châtain, 1.67 m
laboureur à La Holtais, marié le 15/01/1905 à Plessé
matricule 1158, soldat au 84 RIT
tué à l'ennemi le 20/07/1918 (41 ans) au Quartier Sairon (Alsace)
[inscrit sur le monument aux morts de Guénouvry](#)
Remarque : inscrit Dubé Pierre sur le monument aux morts

*DUFRESNE Jean Marie né le 29/05/1895 à Guémené-Penfao (Friguel)
yeux verts, 1.64 m
valet de chambre au château de Friguel, célibataire
matricule 306, soldat au 114 RI
tué à l'ennemi le 22/10/1916 (21 ans) à Sailly-Saillisel (Somme) et « inhumé à gauche du village »
transfert du corps à Guémené-Penfao demandé par la famille
[inscrit sur le monument aux morts de Guémené-Penfao et les tables commémoratives de l'église paroissiale](#)

°DURAND Émile Jean Marie né le 23 avril 1882 à Guémené-Penfao (Tréfoux)
yeux brun, 1,75 m
matricule 2577, gendarme depuis 1908 à la 11^e Légion, marié le 21/09/1909 à Guémené
réformé le 23 avril 1916 pour maladie provenant de ses obligations militaires, décédé le
28/04/1917 (35 ans) à Tréfoux (Guémené-Penfao) ; à la question de savoir s'il doit figurer

sur le monument aux morts, la réponse est « oui » : « Certificat d'origine de maladie. Le 28 mars 1915, dans un barrage, s'est plaint d'avoir eu froid durant la nuit où il avait pris son service à 1 h. Le gendarme Durand a contracté un rhume et a commencé à tousser. Néanmoins a continué son service jusqu'au 1^{er} avril et a été hospitalisé à Brény – certificat du docteur – atteint de bronchite aiguë généralisée principalement côté gauche – a été hospitalisé ensuite à Compiègne et a été réformé n° 1 décision médicale du 29 février 1916 avec pension de 5^e classe. Décédé le 28 avril 1917 »

inscrit sur le monument aux morts de Guémené-Penfao et les tables commémoratives de l'église paroissiale

*DURAND Jean Marie né le 6/10/1885 à Guémené-Penfao (La Mignonnais)

yeux bleus, 1.69 m

cultivateur à la Mignonnais, célibataire

matricule 2137, soldat au 48 RI

blessé deux fois en 1916, tué à l'ennemi le 24/07/1918 (32 ans) à Plessier-Hulieu (Aisne)

transfert du corps à Guémené-Penfao demandé par la famille

cité à l'ordre du Régiment le 1/09/1917, Croix de guerre avec étoile de bronze,

inscrit sur le monument aux morts de Guémené-Penfao et les tables commémoratives de l'église paroissiale

*DURAND Jean-Marie Eugène né le 27/04/1889 à Guémené-Penfao (La Grée Caillette)

yeux bleus, 1.65 m

cultivateur à Feuilly, célibataire

matricule 1224, soldat au 118 RI

disparu le 27/08/1914 (25 ans) à Chaumont-St-Quentin (Ardennes) : « son corps a été retrouvé sur le champ de bataille de Chaumont-Saint-Quentin et identifié par les Allemands »

date du décès fixée par jugement du tribunal de St-Nazaire le 19/02/1919

transfert du corps à Guémené-Penfao demandé par la famille

inscrit sur le monument aux morts de Guémené-Penfao et les tables commémoratives de l'église paroissiale

Remarque : Eugène Durand sur les tables commémoratives de l'église

*EON Marie Joseph né le 4/05/1884 à Marsac (Coquelin)

yeux bleus, 1.69 m

cultivateur à Guémené-Penfao (Tréguel), célibataire

matricule 602, soldat au 265 RI

disparu le 28/08/1914 (30 ans) à Ginchy (Somme), date du décès fixée par jugement du tribunal de St-Nazaire du 27/08/1920

inscrit sur le monument aux morts de Guémené-Penfao

°FABRESSE Jules Michel Louis né le 7/03/1878 à Thuir (Pyrénées-Orientales)

Yeux châtain, 1.70 m

Devient buraliste à Beslé le 6/01/1914 après plusieurs années passées dans l'armée (1898 – 1909) où il avait obtenu la Médaille coloniale (agrafe Sahara) en 1906 et la Médaille militaire le 30/12/1913

matricule 694 (Perpignan), sous-lieutenant au 294 RI
décédé le 2/06/1917 (39 ans) à l'hôpital d'évacuation N° 32 de Mont-Notre-Dame (Aisne) des suites de ses blessures ; acte de décès transcrit à Thuir
blessé 3 fois, 3 citations, Croix de guerre, Chevalier de la Légion d'Honneur à titre posthume, promu lieutenant à titre posthume

Inscrit sur le monument aux morts de Thuir

Remarque : son frère est aussi mort à la guerre le 19/02/1915

°FERET Jean né le 26/06/1886 à Sées (Orne)

Yeux bleus, 1.63 m

matricule 2332 (Rennes) sergent au 48 RI

employé des Chemins de fer de l'État à Guémené-Penfao depuis 1910, marié le 24/04/1911 à Châteaubriant

tué à l'ennemi le 29/05/1915 (26 ans) à Saint-Nicolas (Pas de Calais)

inhumé au cimetière de St-Nicolas-les-Arras (P-de-C)

transfert du corps à Guémené-Penfao demandé par la famille

inscrit sur le monument aux morts de Guémené-Penfao

Remarque : acte de décès transmis à Bain-de-Bretagne ; sa veuve, Lucie Torchaussé, remariée, habite rue de la République à Sotteville-Lès-Rouen mais le transfert de la dépouille à Guémené a bien lieu en février 1922

°FERRE Alexandre Pierre Marie né le 20/01/1898 à Guémené-Penfao (La Debourgère)

yeux bleus, 1.69 m

domestique de ferme à Guénouvry, célibataire

matricule 942, soldat au 26 RI

tué à l'ennemi le 1/11/1918 (20 ans) entre la Lys et l'Escaut en direction de Nazareth (Belgique)

cité à l'ordre du Régiment le 4/09/1918 « S'est porté spontanément à l'aide d'une section voisine arrêtée par plusieurs mitrailleuses et, par son feu a permis à cette section de progresser et a contribué à la capture de nombreux prisonniers ». Croix de guerre avec étoile de bronze, sépulture : nécropole nationale de Chastre, province de Brabant-Wallon (Belgique)

inscrit sur le monument aux morts de Guénouvry

*FERRE Pierre Marie né le 19/04/1886 à Allaire (56)

yeux bleus, 1.60 m

cultivateur à la Jalousie, célibataire

matricule 2436, soldat au 70 RI

tué à l'ennemi d'un éclat de bombe d'avion le 26/09/1917 (31 ans) à Lemmes (Meuse)

inhumé au cimetière de Lemmes, transféré à la nécropole nationale de Douaumont

cité à l'ordre de la Brigade le 19/05/1917

inscrit sur le monument aux morts de Guémené-Penfao

*FERRET Julien Marie né le 21/02/1889 à Béganne (56)

domestique à La Jalousie, célibataire

yeux bruns, 1.54 m

matricule 411, soldat au 354 RI,

tué à l'ennemi le 22/05/1916 (27 ans) à la ferme de Thiaumont (Verdun) Meuse
Croix de guerre avec étoile de bronze et Médaille militaire à titre posthume
[inscrit sur le monument aux morts de Guémené-Penfao](#)

*FORESTIER Baptiste, Marie né le 15/06/1895 à Avesnac
yeux bleus, 1.61 m
domestique à Guémené, célibataire
matricule 312, soldat au 106 Bataillon de chasseurs à pied
tué à l'ennemi le 4/08/1915 (20 ans) à Schaatzmaennele commune d'Orbey (Haut-Rhin), date
du décès fixée par jugement du tribunal de St-Nazaire du 27/08/1920
[inscrit sur le monument aux morts de Guémené-Penfao et les tables commémoratives de
l'église paroissiale](#)

*FORGET René Louis Marie né le 24/08/1895 à Avesnac (Le Pont)
yeux bleus, 1.56 m
domestique agricole à Trémelan en Guémené-Penfao, célibataire
matricule 313, soldat au 114 RI
disparu le 26/09/1915 (20 ans) à Wailly (Pas de Calais), jugement du tribunal de St-Nazaire
du 3/06/1921
[inscrit sur le monument aux morts de Guémené-Penfao et les tables commémoratives de
l'église paroissiale, inscrit sur le monument aux morts de Massérac](#)

Remarque : bien que son nom soit inscrit sur le monument aux morts de Massérac, son père
insiste pour l'inscrire aussi sur celui de Guémené : « Le père demande même à payer s'il le
faut » est-il rajouté au crayon sur une lettre du maire de Massérac à celui de Guémené. Les
parents habitent à Tréfoux.

FOURNEL Joseph né le 4/05/1879 à Guémené-Penfao (Les Rivières)
yeux bleus, 1.54 m
agriculteur à Marsac, marié le 17/08/1908 à Marsac
matricule 2193, soldat au 81 RIT
tué à l'ennemi le 27/09/1915 (36 ans) à Arras (Pas de Calais)
sépulture : nécropole nationale de La Targette-Neuville-Saint-Vaast
[inscrit sur le monument aux morts de Marsac](#)
Remarque : frère de Pierre mort à la guerre

*FOURNEL Pierre Marie né le 26/12/1872 à Guémené-Penfao (Les Rivières)
yeux bruns, 1.60 m
cultivateur à Coisfoux, marié le 27/05/1900 à Guémené
matricule 3157, caporal au 81 RIT
tué à l'ennemi le 10/09/1915 (42 ans) à Vého (Meurthe- et-Moselle)
inhumé au cimetière militaire de Dougerin
transfert du corps à Guémené-Penfao demandé par la famille
[inscrit sur le monument aux morts de Guémené-Penfao et les tables commémoratives de
l'église paroissiale](#)
Remarque : frère de Joseph mort à la guerre

FRANGEUL Félix Louis Marie né le 27/02/1886 à Guémené-Penfao (Les Rivières)
yeux bleus, 1.61 m
cultivateur à Avessac, célibataire
matricule 2418, soldat au 14 RI
tué à l'ennemi le 17/07/1918 (32 ans) à Queilly (Marne),
sépulture : nécropole nationale Prieuré de Binson, Chatillon-sur-Marne
[inscrit sur le monument aux morts d'Avessac](#)
Remarque : frère de Pierre mort à la guerre

*FRANGEUL Jean Marie né le 17/09/1878 à Guémené-Penfao (bourg)
yeux bleus, 1.60 m
laboureur à St-Joseph-du-Fretay, veuf remarié le 26/09/1908 à Conquereuil
matricule 2428, soldat au 48 Bataillon de chasseurs à pied
décédé le 4/10/1915 (36 ans) à Berny-Rivière, ambulance 1/85 de la sucrerie dite de Roche
(Aisne), suite de ses blessures
inhumé à Berny puis à la nécropole nationale de Vic-sur-Aisne (Aisne)
[inscrit sur le monument aux morts de Guémené-Penfao](#)

FRANGEUL Pierre Marie né le 7/11/1883 à Guémené-Penfao (Les Rivières)
yeux châains, 1.58 m
cultivateur à Avessac, célibataire
matricule 2685, soldat au 70 RI
décédé le 12/03/1915 (31 ans) à Duisans, Ambulance n° 7 (Pas-de-Calais)
cité à l'ordre du Régiment le 12/03/1915, Croix de guerre avec étoile de bronze,
[inscrit sur le monument aux morts d'Avessac](#)
Remarque : frère de Félix mort à la guerre

*FREREJOUAN Jean Marie né le 22/09/1895 à Guémené-Penfao (Bourg-Jamet)
yeux marron, 1.56 m
cultivateur à Bourg-Jamet, célibataire
matricule 314, soldat au 137 RI
tué à l'ennemi le 29/09/1915 (20 ans) à Tahure (Marne)
[inscrit sur le monument aux morts de Guénouvry](#)

*FRIOT Jean-Baptiste Marie né le 23 mars 1874 à Guémené-Penfao (Richebourg)
yeux bleus, 1,59 m
cultivateur à Lingrat, célibataire
matricule 2099, soldat au 81 RIT
tué à l'ennemi le 27/09/1915 (31 ans) à Arras (P-de-C)
[inscrit sur le monument aux morts de Beslé](#)
Remarque : frère de Julien et de Joseph morts à la guerre

*FRIOT Jean Marie né le 6/08/1893 à Guémené-Penfao (Les Rivières)

yeux noirs, 1.60 m,

cultivateur aux Rivières, célibataire

matricule 1559, cavalier au 15 Régiment de chasseurs à cheval,

signalé décédé le 22/08/1914 (21 ans) à Courcelles (Belgique),

inhumé dans le cimetière communal de Courcelles ; ré-inhumé au cimetière de Guénouvry.

Remarque : sur la gauche du monument aux morts de Guénouvry, dans un petit oratoire protégé par une vitre ont été déposés en 2014 un coffret de terre de Courcelles et un coffret de terre de Guénouvry en souvenir du cavalier Jean FRIOT, « Mort pour la France à Courcelles en Belgique le 22 août 1914. Des Courcellois témoins de la mort de Jean Friot et très marqués par la barbarie de cette exécution, ont perpétué son souvenir en instituant en 1958 le jumelage de nos deux villes : Guémené-Penfao et Courcelles » est-il inscrit sur la vitre.

[inscrit sur le monument aux morts de Guénouvry](#)

*FRIOT Joseph Marie Stanislas né le 29/02/1884 à Guémené-Penfao (Richebourg),

yeux bleus, 1,57 m

cultivateur, célibataire

matricule 640, soldat au 405 RI

disparu le 21/02/1916 (32 ans) au Bois de Givenchy à Souchez (Pas-de-Calais), date du décès fixée par jugement du tribunal de St-Nazaire le 10/06/1920

[inscrit sur le monument aux morts de Beslé](#)

Remarque : frère de Jean-Baptiste et de Julien morts à la guerre

*FRIOT Julien Marie né le 14/09/1881 à Guémené-Penfao (Richebourg)

yeux châtain, 1,56 m

maçon à Beslé, marié le 8/10/1907 à Beslé

matricule 2096, 2 RIC

disparu le 15/09/1914 (33 ans) à Ville-sur-Tourbe (Marne), date du décès fixée par jugement du tribunal le 11/10/1920

[inscrit sur le monument aux morts de Beslé](#)

Remarque : frère de Jean-Baptiste et de Julien morts à la guerre

*GADECEAU François Marie, Joseph né le 7/03/1888 à Conquereuil

yeux roux, 1,55 m

cultivateur à Beslé, célibataire

matricule 2238, soldat au 120 RI,

disparu le 4 mai 1917 (29 ans) à Saigneul (Marne), date du décès fixée par jugement du tribunal de St-Nazaire le 29/03/1922

cité à l'ordre Régiment le 27/09/1916, Croix de guerre avec étoile de vermeil

[inscrit sur le monument aux morts de Beslé](#)

*GALERNEAU Henri Pierre Aimé né le 19 avril 1885 à St Vincent-sur-Jard (Vendée)

yeux bleus, 1.64 m

employé aux Chemins de fer de l'État à Beslé, marié le 2/05/1911 à Langon

matricule 1322 (La Roche/Yon), soldat au 93 RI
tué à l'ennemi le 25/09/1915 (30 ans) à Le Mesnil-lès-Hurlus (Marne), date du décès fixée par jugement du tribunal de St-Nazaire le 12/11/1920
sépulture : nécropole nationale Le Pont de Marson à Minaucourt-Le-Mesnil-lés-Hurlus (Marne)
[inscrit sur le monument aux morts de Beslé](#)

*GARNIER Jean Marie né le 10/08/1881 à Guémené-Penfao (Feuilly)
yeux bleus, 1.68 m
hongreur à Feuilly, célibataire
matricule 2065, brigadier au 28 RA
tué à l'ennemi le 19/10/1915 (34 ans) aux combats de Champagne (Marne)
sépulture : nécropole nationale de Jonchery-sur-Suippe
Médaille militaire à titre posthume (décret du 20/03/1920),
[inscrit sur le monument aux morts de Guémené-Penfao et les tables commémoratives de l'église paroissiale](#)

*GASCOIN Eugène Marie né le 14/11/1895 à Guémené-Penfao (La Forêt)
yeux marron, 1.64 m
cultivateur à La Forêt, célibataire
matricule 317, caporal au 137 RI
disparu le 12/06/1916 (20 ans) à Thiaumont Verdun (Meuse), date du décès fixée par jugement du tribunal de St-Nazaire le 20/10/1921
[inscrit sur le monument aux morts de Guémené-Penfao et les tables commémoratives de l'église paroissiale](#)
Remarque : frère de Jean-Marie mort à la guerre

*GASCOIN Jean Marie né le 1/02/1892 à Guémené-Penfao (La Forêt)
yeux marron, 1.60 m
cultivateur à La Forêt, célibataire
matricule 1246, caporal au 116 RI
décédé suite de blessures de guerre le 12/10/1915 (23 ans) à Vitry-le-François (Marne)
sépulture : nécropole nationale de Vitry-le-François
transfert du corps à Guémené-Penfao demandé par la famille
[inscrit sur le monument aux morts de Guémené-Penfao et les tables commémoratives de l'église paroissiale](#)
Remarque : frère d'Eugène mort à la guerre

°GASCOIN Jean Marie né le 25/08/1882 à Plessé (Le Coudray)
yeux verdâtres, 1.64 m
agriculteur à Balleron, (à Avessac en 1912 - avis de décès envoyé à Avessac) célibataire
matricule 1072 (recrutement de Vannes) caporal au 418 RI
décédé suite de ses blessures de guerre reçues à Verdun, le 21/03/1918 (35 ans) à l'ambulance 10/22 de Beaulieu (Meuse)

inhumé au cimetière militaire de Beynaud-Beaulieu (Meuse)
transfert du corps à Guémené-Penfao demandé par la famille
inscrit sur les tables commémoratives de l'église de Guémené-Penfao

*GASCOIN Julien Marie né le 25/08/1884 à Guémené-Penfao (au bourg)
yeux noirs, 1.65 m
cultivateur à La Poiriais ou à La Bézirais, marié le 12/07/1910 à Guémené
matricule 653, soldat au 65 RI
disparu le 18/07/1917 (32 ans) à Moulin de Tous Vents à Gauchy (Aisne), date du décès fixée
par jugement du tribunal de St-Nazaire du 8/01/1921
inscrit sur le monument aux morts de Guémené-Penfao et les tables commémoratives de
l'église paroissiale

*GASCOIN Pierre Marie né le 3/10/1880 à Guémené-Penfao (Pingué)
yeux noirs, 1.61 m
laboureur à Pingué, marié le 23/04/1911 à Guémené
matricule 145, soldat au 70 RI
tué à l'ennemi le 18/10/1914 (34 ans) à Basseux (Pas de Calais)
inhumé au cimetière militaire près de la Ferme Rouge (P-de-C)
transfert du corps à Guémené-Penfao demandé par la famille
inscrit sur le monument aux morts de Guémené-Penfao et les tables commémoratives de
l'église paroissiale

*GASTIN Pierre Marie né le 21/04/1892 à Guémené-Penfao (au bourg)
yeux bleus, 1.64 m
charretier au bourg, célibataire
matricule 1247, maître pointeur au 51 RA
décédé le 1/10/1914 (22 ans) à Auxerre, hôpital temporaire n° 14
sépulture : carré militaire du cimetière Dunand à Auxerre
transfert du corps à Guémené-Penfao demandé par la famille
inscrit sur le monument aux morts de Guémené-Penfao et les tables commémoratives de
l'église paroissiale

°GAUDICHON Julien Marie né le 9/08/1886 à Guémené-Penfao (La Bottais)
yeux châtons, 1.62 m
agriculteur au Liminbou, à Notre-Dame-des-Landes depuis 1909, célibataire
matricule 2618, soldat au 270 RI
disparu le 29/08/1914 (28 ans) à La Vallée aux Bleds (Aisne), date du décès fixée par
jugement du tribunal de St-Nazaire le 16/04/1919, mais, selon une autre source il : « a été
signalé sur un document allemand comme étant décédé à Le Sourd exhumé de Lerne et
inhumé au cimetière de Le Sourd (Aisne)», version reprise par le Livre d'or départemental.
inscrit sur le monument aux morts de Guémené-Penfao

*GAUDIN Auguste Marie né le 20/08/1887 à Guémené-Penfao (Tréfoux)

yeux noirs, 1.60 m

cultivateur à Tréfoux, célibataire

matricule 3095, sergent au 265 RI

tué à l'ennemi le 23/07/1916 (28 ans) à Estrées (Somme), « inhumé au Bois Foster près d'Estrées, situé à environ 1 500 m à l'est de Fay et à 600 m au nord du moulin d'Estrées »

sépulture : nécropole nationale de Dompierre-Becquincourt (Somme)

transfert du corps à Guémené-Penfao demandé par la famille

[inscrit sur le monument aux morts de Guémené-Penfao](#)

Remarque : frère d'Eugène mort à la guerre

*GAUDIN Eugène Marie né le 5/07/1890 à Guémené-Penfao (Tréfoux)

yeux marron, 1.60 m

célibataire, élève à l'école d'agriculture, domicilié à Tréfoux mais il était à Saarbrücken (Allemagne) depuis le 22/11/1913 ; il est rentré en France juste avant la mobilisation

matricule 2395, lieutenant au 65 RI

tué à l'ennemi le 31/03/1917 (26 ans) aux combats de Vauxaillon (Aisne)

transfert du corps à Guémené-Penfao demandé par la famille

4 citations à l'ordre du Régiment et de l'Armée, Croix de guerre et Légion d'honneur,

[inscrit sur le monument aux morts de Guémené-Penfao](#)

Remarque : frère d'Auguste mort à la guerre

GAUDIN Isidore Georges Marie Joseph né le 1/10/1896 à Guémené-Penfao (La Foie)

yeux bleus, 1.70 m

domicilié à St-Nicolas de Redon, célibataire

matricule 1041, soldat au 7 RIC

décédé le 29/04/1917 (20 ans) à Soissons ambulance n° 237 (Aisne)

sépulture : au cimetière civil de Soissons puis à la nécropole nationale de Crouy

[inscrit sur le monument aux morts de Saint-Nicolas-de-Redon](#)

*GAUDIN Théophile Julien Marie né le 27/05/1886 à Guémené-Penfao (Bas Beix)

yeux bleus, cultivateur à Beslé, célibataire

matricule 3617, soldat au 3 bis Régiment de zouaves

tué à l'ennemi le 30/05/1918 (32 ans) au combat de Vrigny (Marne) date du décès fixée par jugement du tribunal de St-Nazaire du 13/05/1927

[inscrit sur le monument aux morts de Beslé](#)

*GAUTHIER Jean Marie né le 30/10/1892 à Guémené-Penfao (Le Pont Esnault)

yeux bleus, 1.63 m

domestique à la Butte (ou à La Bourdonnière), célibataire

matricule 1248, soldat au 64 RI

décédé le 18/01/1915 (22 ans) à La Boisselle (Somme)

inhumé au cimetière militaire d'Ovillers-la-Boisselle

transfert du corps à Guémené-Penfao demandé par la famille

Médaille militaire et Croix de guerre avec étoile de bronze à titre posthume (arrêté du 8/02/1921)

[inscrit sur le monument aux morts de Guémené-Penfao et les tables commémoratives de l'église paroissiale](#)

*GAUTHIER Pierre Marie né le 29/03/1897 à Guémené-Penfao (La Vieille Ville)

yeux bleus, 1.51 m

cultivateur à la Grée Caillette, célibataire

matricule 1532, caporal au 155 RI

décédé le 30/08/1918 (21 ans) à Hémévillers ambulance 224 (Oise) suite de ses blessures (une balle à l'abdomen)

inhumé au cimetière de Hémévillers

transfert du corps à Guémené-Penfao demandé par la famille

cité à l'ordre du Régiment le 30/08/1918, Croix de guerre avec étoile de bronze

[inscrit sur le monument aux morts de Guémené-Penfao et les tables commémoratives de l'église paroissiale](#)

°GAUTIER Léon Marie né le 18/08/1888 à Guémené-Penfao, (Guénouvry)

yeux bleus, 1,61 m

cultivateur à Guénouvry, domicilié chez l'archiprêtre de Ernée (Mayenne) en 1911, célibataire

matricule 2295, soldat au 65 RI

décédé le 29/06/1915 (27 ans) des suites de ses blessures à Louvencourt (Somme) avis de décès retranscrit à Ernée

[inscrit sur le monument aux morts de Guénouvry](#)

Remarque : orthographié Gauthier avec un H sur le monument aux morts et dans le Livre d'or départemental

*GAUTIER Pierre Marie Michel né le 7/11/1897 à Guémené-Penfao (La Grenouillère)

yeux bleus, 1.58 m

étudiant domicilié à la Grenouillère, célibataire

matricule 1535, engagé volontaire pour la marine le 13 décembre 1915, candidat à l'École navale, démissionne, devient aspirant d'artillerie au 2^e Reg. Arti. Coloniale en 1916

tué à l'ennemi le 1/05/1917 (19 ans) à Seuilly (Aisne)

inhumé au cimetière de Seuilly,

cité à l'ordre du Régiment le 1/05/1917 : « Tué glorieusement à son poste »

[inscrit sur le monument aux morts de Beslé](#)

*GEFFRIAUD Alexandre Marie né le 28/06/1896 à Guémené-Penfao (Les Mérions)

yeux marron, 1.73 m

cultivateur à Les Mérions, célibataire

matricule 898, soldat au 2 RIC

tué à l'ennemi le 8/08/1918 (22 ans) à Louvrechy (Somme)

transfert du corps à Guémené-Penfao demandé par la famille

cité à l'ordre du Régiment le 14/10/1917 et le 20/07/1918 « a rendu les plus grands services comme agent de liaison pendant l'attaque du 12 juillet 1918 ; soldat très courageux et très dévoué. » Croix de guerre

inscrit sur le monument aux morts de Guémené-Penfao et les tables commémoratives de l'église paroissiale

Remarque : frère d'Eugène mort à la guerre ; décédé dans la Marne selon les tables commémoratives de l'église

*GEFFRIAUD Eugène Marie né le 10/08/1898 à Guémené-Penfao (Les Mérions) yeux marron, 1.69 m

cultivateur à Les Mérions, célibataire

matricule 1557, soldat au 93 RI

décédé le 23/08/1918 (20 ans) à Fraize (Vosges) ambulance 3/11, des suites de blessures de guerre

transfert du corps à Guémené-Penfao demandé par la famille

Croix de guerre et Médaille militaire,

inscrit sur le monument aux morts de Guémené-Penfao et les tables commémoratives de l'église paroissiale

Remarque : frère d'Alexandre mort à la guerre ; sur les tables commémoratives de l'église, lieu de décès : Les Vosges

GEFFRIAUD Francis Marie Joseph né le 9/07/1892 à Guémené-Penfao (Launay de Beix)

yeux bleus, 1.59 m

laboureur à Langon, célibataire

matricule 932 (Rennes) soldat au 2^e RI

décédé le 8/10/1914 (22 ans) à l'hôpital de Béthune (Pas-de-Calais) suites de ses blessures de guerre survenues le 6/10/1914, acte de décès transmis à la mairie de Langon (35),

inscrit sur les tables commémoratives de l'église de Guémené-Penfao

Remarque : orthographié Geffriau François sur les tables commémoratives de l'église

*GERARD Auguste Pierre Marie né le 11/07/1897 à Guémené-Penfao (Bellevue)

yeux bleus, 1.58 m

cultivateur à la Butte, célibataire

matricule 1540, soldat au 4^e R de zouaves

décédé le 2/06/1917 (19 ans) à Queully des suites de ses blessures multiples à l'ambulance n° 2/16 (Aisne)

inhumé au cimetière militaire d'Arrmilly (Aisne)

transfert du corps à Guémené-Penfao demandé par la famille

cité à l'ordre du Régiment : « Blessé au cours d'une corvée de ravitaillement de grenades pendant une attaque ennemie aux ravins de la vallée de Croyon » Croix de guerre avec étoile de bronze,

inscrit sur le monument aux morts de Guémené-Penfao et les tables commémoratives de l'église paroissiale

GERGAUD Louis Marie né le 23/08/1882 à Guémené-Penfao (La Vieille Ville)

yeux bleus, 1.64 m

maçon à Nort-sur-Erdre, célibataire

matricule 872, soldat au 64 RI

tué à l'ennemi le 23/11/1916 (34 ans) à Douaumont (Meuse)

cité à l'ordre du Régiment le 12/07/1916, Croix de guerre avec étoile d'argent et Médaille militaire à titre posthume le 8/03/1921,

[inscrit sur le monument aux morts de Nort-sur-Erdre](#)

*GILAIS Marcel né le 22/10/1898 à Paris

yeux bleus, 1,67 m,

enfant de mère célibataire placé chez son oncle et tuteur Hyacinthe Gilais à Beslé, menuisier à Beslé, célibataire,

engagé volontaire le 3 novembre 1916, matricule 1561, canonnier au 88 RA

tué à l'ennemi le 17/08/1918 (22 ans) à Marquivilliers mortellement blessé près de sa pièce

cité à l'ordre de l'Armée le 17/08/1918 « Après avoir pendant plus d'un an entraîné ses camarades par sa vaillance et son ardeur a été mortellement blessé près de sa pièce »

[inscrit sur le monument aux morts de Beslé](#)

*GILET Albert Pierre Marie né à Guémené-Penfao le 1/06/1886 (Dastres)

yeux châtons, 1,69 m

cultivateur à Dastres en 1906, domicilié à St-Nazaire quartier Penhoët en décembre 1913, célibataire

matricule 2589, soldat au 70 RI

disparu le 9/05/1915 (28 ans) à Roclincourt (P-de-C), date du décès fixée par jugement du tribunal de St-Nazaire du 16/04/1921, déjà blessé aux combats du 11/10/1914

[inscrit sur le monument aux morts de Guénouvry](#)

Remarque : frère de Pierre mort à la guerre

*GILET Pierre Marie né le 29/09/1896 à Guémené-Penfao (Dastres)

yeux marrons 1.64 m

cultivateur à Dastres, célibataire

matricule 904, 52 RIC

tué à l'ennemi le 16/04/1917 (23 ans) à Ailles (Aisne)

[inscrit sur le monument aux morts de Guénouvry](#)

Remarque : frère d'Albert mort à la guerre

*GLEMOT Édouard Jean Baptiste né le 12/08/1893 à Guémené-Penfao (au bourg)

yeux marron, 1.66 m

domicilié au bourg il aurait fait des études pour devenir instituteur, célibataire

engagé volontaire à 19 ans, le 19/10/1912, matricule 1573, lieutenant au 93 RI le 17/09/1916

tué à l'ennemi le 5/05/1917 (23 ans) à la tranchée Cornélius commune de Cerny-en-Laonnois (Aisne)

inhumé au cimetière militaire de la ferme de Mal-Batie, près du village de Vendresse (Aisne)

transfert du corps à Guémené-Penfao demandé par la famille
cité à l'ordre de la Brigade le 22/12/1916 et à l'ordre de l'Armée le 28/05/1917 « Très bon officier chargé d'établir une liaison difficile par une contre-attaque à la grenade, s'est acquitté de sa mission avec la plus grande vigueur et la plus grande détermination. Est tombé glorieusement au cours de sa mission »

[inscrit sur le monument aux morts de Guémené-Penfao et les tables commémoratives de l'église paroissiale](#)

GLEMOT Joseph né le 2/02/1875 à Guémené-Penfao (Beslé)

yeux bleus, 1,57 m

poseur de rails aux Chemins de fer de l'Ouest puis parti à St-Germain-en-Laye en septembre 1914 où il travaille à la compagnie des tramways, marié le 18/11/1902 à Flins-sur-Seine (78) matricule 2091, soldat au 45^e Bataillon de chasseurs à pied

tué à l'ennemi le 14/10/1916 (41 ans) à Générmont (Somme), acte transmis à St-Germain-en-Laye où il est inhumé

[inscrit sur le monument aux morts de Beslé, et sur le monument aux morts de St-Germain-en-Laye](#)

GOGENDEAU Jean Marie né le 14/03/1891 à Guémené-Penfao (Castres)

1.69 m, domestique à Avessac, célibataire

matricule 3304, soldat au 64 RI

tué à l'ennemi le 8/06/1915 (23 ans) à Mailly-Maillet (Somme)

sépulture : carré militaire du cimetière communal d'Acheux (Somme)

[inscrit sur le monument aux morts d'Avessac](#)

*GRIMAUD François né le 1/12/1896 à Guémené-Penfao (Tréguely)

yeux marron, 1.60 m

cultivateur au Verger, célibataire

matricule 906, soldat au 8^e R de Tirailleurs

incorporé le 9 avril 1915, tué à l'ennemi le 19/08/1916 (19 ans) près de Fleury (Meuse)

[inscrit sur le monument aux morts de Guénouvry](#)

*GROHAN Édouard François Marie né le 12/07/1888 à Guémené-Penfao (Orvault)

yeux bleus, 1.58 m

cultivateur à Orvault, célibataire

matricule 2284, soldat au 118 RI

décédé le 18/02/1915 (26 ans) à l'ambulance 7 de Saint-Loup-Terrier (Ardennes) des suites de ses blessures selon la fiche établie par son régiment ; « Disparu à Sedan le 25 août 1914 ; décédé le 5/09/1914 à l'ambulance 7 et inhumé à St-Loup-Terrier » selon la fiche matricule.

Le tribunal de St-Nazaire décide le 7/05/1920 : « décès fixé au 25/08/1914 » ; sur le registre d'État-civil de Guémené il est écrit : « Mort pour la France le 5 septembre 1914 à l'ambulance du Camp Terrier près Vouziers (Ardennes) »

[inscrit sur le monument aux morts de Guémené-Penfao et les tables commémoratives de l'église paroissiale.](#)

GUEMENE Jules Jean Marie Joachim né le 14/12/1884 à Guémené-Penfao (bourg de Beslé)
yeux bleus, 1.60 m
domestique au château de Blain, marié le 30/06/1913 à Blain
matricule 572, soldat au 2^e RIC
prisonnier de guerre à Giessen, rapatrié comme grand blessé, rentré à l'hôpital
complémentaire 21 (actuel Lycée Clemenceau) de Nantes le 25/07/1915 et y décédé le
11/12/1915 (30 ans)
sépulture : carré militaire de la Bouteillerie à Nantes
[inscrit sur le monument aux morts de Blain](#)

*GUEMENE Mélaine né le 2/11/1879 à Brains (35)
agriculteur à Le Bot, marié le 1/08/1905 à Guémené
matricule 538, soldat au 316 RI
décédé le 3/07/1915 (35 ans) à Tracy-le-Val (Oise) suite de ses blessures de guerre
inhumé au cimetière des Zouaves au lieu dit Le Vrézigneux commune de Tracy-le-Val
transfert du corps à Guémené-Penfao demandé par la famille
[inscrit sur le monument aux morts de Guémené-Penfao et les tables commémoratives de
l'église paroissiale](#)
Remarque : prénommé Mélanie dans le Livre d'or départemental

*GUENET Louis Marie Joseph né le 10/03/1893 à Guémené-Penfao (La Bruchais)
yeux marron, 1.68 m
cultivateur à Bellevue, célibataire
matricule 1580, caporal au 64 RI
tué à l'ennemi le 10/06/1915 (22 ans) à Warloy-Baillon (Somme)
inhumé au cimetière communal de Warloy
transfert du corps à Guémené-Penfao demandé par la famille
Médaille militaire à titre posthume (arrêté ministériel du 8/03/1924)
[inscrit sur le monument aux morts de Guémené-Penfao et les tables commémoratives de
l'église paroissiale](#)

GUERIN Alfred François Marie né le 29/07/1886 à Guémené-Penfao (Le Haut-Luc)
yeux bruns, 1.56 m
cultivateur à Massérac, célibataire
matricule 2613, soldat au 70 RI,
disparu le 9/05/1915 (28 ans) à Roclincourt (Pas-de-Calais), date du décès fixée par jugement
du tribunal de St-Nazaire du 5/03/1921
[inscrit sur le monument aux morts de Massérac](#)
Remarque : frère d'Auguste mort à la guerre

GUERIN Auguste Julien Marie né le 17/07/1884 à Guémené-Penfao (Le Haut-Luc)
yeux noirs, 1.61 m
cultivateur à Massérac (La Gréhendais), marié le 17/02/1914 à Massérac
matricule 605, soldat au 2^e RIC

Prisonnier décédé le 2/10/1914 (30 ans) à Trèves (Allemagne) des suites de ses blessures de guerre

sépulture : nécropole nationale des prisonniers de guerre 1914-1918 à Sarrebourg

inscrit sur le monument aux morts de Massérac

Remarque : frère d'Alfred mort à la guerre

*GUERIN François Marie né le 27/02/1895 à Langon (35)

yeux marrons, 1,71 m

garçon au passage de la Vallée, célibataire

matricule 326, soldat au 8^e R du Génie (télégraphie)

décédé le 11/02/1919 (24 ans) à Guémené-Penfao section de Beslé (il avait été blessé par un éclat d'obus au cuir chevelu à Tahure le 31 octobre 1915) ; considéré Mort pour la France par lettre du ministre des Pensions

inscrit sur le monument aux morts de Langon

*GUICHARD Auguste né le 30/08/1882 à Guémené-Penfao (Le Haut-Luc)

yeux bleus, 1.65 m

cultivateur au Haut-Luc, célibataire

matricule 2568, soldat au 65 RI

disparu le 10/06/1915 (32 ans) à Hébuterne (P-de-C) date du décès fixée par jugement du tribunal de St-Nazaire le 12/03/1921

inscrit sur le monument aux morts de Guémené-Penfao et les tables commémoratives de l'église paroissiale

*GUIHO Jean Baptiste né le 17/05/1888 à Guémené-Penfao,

yeux roux, 1.73 m

maçon à Bellevue, marié le 16/04/1912 à Guémené

matricule 2269, soldat au 65 RI

disparu le 28/08/1914 (26 ans) à Bulson (Ardennes) date du décès fixée par jugement du tribunal de St-Nazaire du 17/04/1920

transfert du corps à Guémené-Penfao demandé par la famille

inscrit sur le monument aux morts de Guémené-Penfao et les tables commémoratives de l'église paroissiale

Remarque : selon un document municipal il est considéré comme décédé et inhumé à La Fère-Champenoise (Marne) ; La Fère Champenoise citée aussi sur les tables commémoratives de l'église ; erreur de retranscription dans le registre de l'État-civil de Guémené : 18 au lieu du 28 août

*GUIHOT René Marie né le 18/06/1877 à Guémené-Penfao (L'Épine des Haies)

charpentier à Tréguely, marié à Derval le 26/09/1905

matricule 1120, maître ouvrier au 9^e R du Génie

tué à l'ennemi le 15/07/1918 (41 ans) à Belval-sous-Châtillon (Marne),

inhumé au cimetière militaire de la Mérialle-aux-Harris secteur d'Épernay

transfert du corps à Guénouvry demandé par la famille

inscrit sur le monument aux morts de Guénouvry

Remarque : frère d'Alexandre mort à la guerre

GUIHOT Alexandre Léon Marie né le 16/02/1883 à Guémené-Penfao (L'Épine des Haies)
yeux bleus, 1.67 m
charron à L'Épine des Haies (ou cultivateur à Mézillac selon le Livre d'or) marié à
Guénouvry le 25/10/1910
matricule 3702, soldat au 65^e RI
appelé à l'activité le 11/03/1915, détaché le 31/12/1915 à l'usine Joseph Paris de Nantes,
décédé le 5/10/1918 (35 ans) à l'hôpital militaire d'Angers
Remarque : frère de René mort à la guerre

*GUYOMARD Eugène Marie né le 25 mai 1880 à Colpo (56)
Yeux châtain, 1.64 m
Matricule 311, soldat au 76^e RI
plâtrier à La Butte en 1913 puis à Rennes en août 1914, marié le 16/09/1913 à Guénouvry
tué à l'ennemi le 21/12/1914 (34 ans) au Plateau de Bolante forêt d'Argonne commune de La
Chalade (Meuse)
Médaille militaire et Croix de guerre avec étoile de bronze (J.O du 20/07/1920)
[inscrit sur le monument aux morts de Guénouvry](#)
Remarque : dénommé François Marie Eugène Guyomard dans certains documents militaires

*GUYON Julien Marie François né le 27/10/1885 à Guémené-Penfao (Le Haut-Luc)
yeux bleus, 1.54 m
domestique cultivateur à Le Haut-Luc, célibataire
matricule 2142, soldat au 7^e RI
disparu le 31/05/1918 (32 ans) à Parcy-Tigny (Aisne), date du décès fixée par jugement du
tribunal de St-Nazaire du 17/09/1921
cité à l'ordre du régiment le 8/05/1918, Croix de guerre avec étoile de bronze
[inscrit sur le monument aux morts de Guémené-Penfao](#)
Remarque : frère de Mathurin mort à la guerre

*GUYON Mathurin François Marie né le 20/02/1878 à Guémené-Penfao (Le Haut-Luc)
yeux verts, 1.60m
laboureur à La Grée Bréhaut, célibataire
matricule 2387, soldat au 65 RI
disparu le 25/09/1915 (37 ans) à Le Mesnil-lès-Hurlus (Marne), date du décès fixée par
jugement du tribunal de St-Nazaire du 29/04/1921,
inhumé à la Butte du Mesnil, transféré au cimetière municipal de Le Mesnil-lès-Hurlus tombe
2278
transfert du corps à Guémené-Penfao demandé par la famille
[inscrit sur le monument aux morts de Guémené-Penfao et les tables commémoratives de
l'église paroissiale](#)
Remarque : frère de Julien mort à la guerre

*HAMON François Jean Marie né le 27/03/1890 à Guémené-Penfao (Le Bas-Luc)
yeux bleus, 1.61 m,
terrassier au Bas-Luc, célibataire,
matricule 2355, canonnier chauffeur au 51 RA,
décédé le 22/11/1914 (24 ans) à l'hôpital de la Croix-Rouge de Mamers (Sarthe), « des suites
de la fièvre typhoïde contractée sur les lignes de front »,
inhumé au cimetière de Mamers
transfert du corps à Guémené-Penfao demandé par la famille
[inscrit sur le monument aux morts de Guémené-Penfao et les tables commémoratives de
l'église paroissiale](#)

°HAMON Isidore né le 20/05/1882 à Conquereuil (La Chesnaie)
yeux bruns, 1.72 m
cultivateur aux Rivières, marié le 8/10/1907 à Guénouvry
matricule 2519, soldat au 69 RI,
tué à l'ennemi le 18/07/1918 (36 ans) au combat de Le Soulier (Aisne)
[inscrit sur le monument aux morts de Guénouvry](#)

HAMON Jean Marie Georges né le 21/10/1888 à Guémené-Penfao (gare de Beslé)
yeux bleus, 1.69 m,
gazier à Nantes, célibataire
matricule 2314, soldat au 293 RI, tué à l'ennemi le 4/11/1914 (25 ans) à Fricourt (Somme),
sépulture : nécropole nationale d'Albert

*HAMON Théophile François né le 14/12/1894 à Conquereuil (La Saudrais)
yeux marron, 1.58 m
domestique au Brossay, célibataire
matricule 2578, soldat au 96 RI
décédé le 29/07/1915 (20 ans) à Beauséjour (Marne), suite de ses blessures
sépulture : nécropole nationale Pont de Marson à Minaucourt-Le-Mesnil-lès-Hurlus
[inscrit sur le monument aux morts de Guémené-Penfao et les tables commémoratives de
l'église paroissiale](#)

*HAMON Théophile Marie né le 30/05/1882 à Guémené-Penfao (Le Haut-Luc)
yeux noirs, 1.59 m
cultivateur au Haut-Luc, marié le 25/10/1908 à Guémené
matricule 2555, soldat au 142 RI
tué à l'ennemi le 3/06/1916 (34 ans) au secteur de Vaux-Damloup (Meuse)
[inscrit sur le monument aux morts de Guémené-Penfao et les tables commémoratives de
l'église paroissiale](#)

*HARDY Jean Baptiste né le 24/06/1896 à Vay
cultivateur à la Grée Bréhaut, célibataire
matricule 65, soldat au 135 RI

tué à l'ennemi le 10/10/1916 (20 ans) à Saily-Saillissel (Somme), date du décès fixée par jugement du tribunal de St-Nazaire du 30/11/1920

sépulture : carré militaire du cimetière communal de Flers

[inscrit sur le monument aux morts de Guémené-Penfao et les tables commémoratives de l'église paroissiale](#)

*HARROUET Pierre né le 13/09/1892 à Guémené-Penfao (Dastres)

yeux bleus, 1.64 m

cultivateur à Guénouvry, célibataire

matricule 1258, 93 RI

disparu le 22 août 1914 (22 ans) à Sedan ; signalé sur une liste officielle allemande, date du décès fixée par jugement du tribunal de St-Nazaire du 24 mai 1919

sépulture : nécropole nationale La Marfée à Noyers-Pont-Maugis (Ardennes)

[inscrit sur le monument aux morts de Guénouvry](#)

Remarque : disparu à Maissin (Belgique) selon le Livre d'or

*HAUGOMAT René François né le 11/05/1870 à Guémené-Penfao (bourg de Beslé)

Yeux bleus, 1.59 m

Cultivateur à Richebourg, marié

Matricule 2301, soldat au 81 RIT

Mobilisé le 1/04/1915 et décédé le 23/04/1915 (45 ans) suite de maladie (congestion pulmonaire) à l'hôpital temporaire n° 25 (actuel Lycée Livet) de Nantes

Remarque : prénommé René François sur son acte de naissance mais Pierre François sur sa fiche matricule et sur le monument aux morts

[inscrit sur le monument aux morts de Beslé](#)

*HAUTBOIS Joseph Julien Marie né le 9/03/1887 à Guémené-Penfao (Bas-Beix)

yeux bleus, 1.64 m,

cultivateur, célibataire à Beslé

matricule 3038, soldat au 265 RI

disparu le 28/08/1914 (27 ans) à Ginchy (Somme), date du décès fixée par jugement du tribunal de St-Nazaire du 31/07/1920

[inscrit sur le monument aux morts de Beslé](#)

*HERAUD Jean Marie né le 25/03/1884 à Guémené-Penfao (La Mignonnois)

yeux noirs, 1.70 m

cultivateur à Pingué, marié le 30/04/1912 à Guémené

matricule 578, soldat au 265 RI

tué à l'ennemi le 19/09/1914 (30 ans) à St-Pierre-les-Bitry (Oise)

[inscrit sur le monument aux morts de Guémené-Penfao et les tables commémoratives de l'église paroissiale](#)

*HERVE Joseph Marie né le 26/02/1876 à Guémené-Penfao, (Beslé)
yeux bleus, 1,62 m
domestique à Beslé, célibataire
matricule 2488, soldat au 37 RIT
tué à l'ennemi le 28/11/1915 (29 ans) à Saint-Martin (Meurthe-et-Moselle)
Croix de guerre avec étoile de bronze par décret du 5/11/1920
[inscrit sur le monument aux morts de Beslé](#)

*HEUZE Jean Baptiste né le 8/11/1882 à Guémené-Penfao (Le Châtelet)
cultivateur à Beslé, marié le 14/11/1911 à Pierric où il travaille comme domestique
matricule 2445, soldat au 65 RI
décédé le 17/06/1916 (33 ans) à Verdun (Meuse)
inhumé au cimetière Beraux de Verdun
[inscrit sur le monument aux morts de Beslé](#)

*HEUZE Julien François Marie né le 6/02/1883 à Sainte-Anne-sur-Vilaine (35)
yeux bleus, 1.62 m
propriétaire cultivateur au bourg de Guémené, marié le 7/01/1914 à Guémené
matricule 1423 (Rennes) sergent au 70 RI
blessé deux fois en 1915 (à la tête et au genou), tué à l'ennemi le 21/07/1918 (35 ans) à Le Plessier-Huleu (Marne)
inhumé à St-Rémy-Blangy puis transféré au cimetière militaire de Hartennes (Aisne)
cité à l'ordre du Régiment le 30/09/1917, Croix de guerre avec étoile de bronze,
[inscrit sur les tables commémoratives de l'église paroissiale et sur le monument aux morts de Sainte-Anne-sur-Vilaine](#)

*HOUGUET Aristide Marie né le 16/06/1887 à Guémené-Penfao (Beix)
yeux bleus, 1.64 m
cultivateur à Beslé, célibataire
matricule 3066, soldat au 94 RI
disparu le 25/09/1916 (29 ans) à Rancourt (Somme), date du décès fixée par tribunal de St-Nazaire le 20/01/1921
[inscrit sur le monument aux morts de Beslé](#)

*HOUGUET Armand Louis né le 3/05/1892 à Guémené-Penfao, (Guénouvry)
yeux bleus, 1.56 m
menuisier ou cultivateur au Verger, célibataire
matricule 1261, soldat au 128 RI
décédé le 23/07/1916 (24 ans) à Chuignolles Ambulance 3/2 (Somme) suite à l'effondrement de sa tranchée, blessé deux fois avant : le 30/09/1914 et le 6/10/1915
inhumé au cimetière militaire de Chuignolles
[inscrit sur le monument aux morts de Guénouvry](#)

*HOUGUET Julien Marie né le 31/12/1881 à Guémené-Penfao (La Noë)
yeux noirs, 1.75 m
cantonnier à Tréfoux, célibataire
matricule 2079, soldat au 2^e RIC,
disparu le 15/09/1914 (32 ans) à Ville-sur-Tourbe (Marne), date du décès fixée par jugement
du tribunal de St-Nazaire du 13/11/1920
inscrit sur le monument aux morts de Guémené-Penfao
Remarque : orthographié HOUGHET sur le monument aux morts

*HOUGUET Théodore Julien Marie né le 9/11/1884 à Guémené-Penfao (au bourg)
yeux noirs, 1.66 m
couvreur au bourg, célibataire
matricule 570, soldat au 265 RI
décédé le 4/09/1914 (29 ans) à Lille, Hôpital auxiliaire (Nord)
sépulture : carré militaire Lille-Sud
**inscrit sur le monument aux morts de Guémené-Penfao et les tables commémoratives de
l'église paroissiale**
Remarque : frère de Victor mort à la guerre

*HOUGUET Victor Marie Bertrand né le 8/01/1874 à Guémené-Penfao (au bourg)
yeux bleus, 1.69 m
couvreur au bourg, marié le 12/06/1900 à Guémené
matricule 2125, soldat au 81 RIT
tué à l'ennemi et enterré dans la nuit du 6 au 7/10/1914 (40 ans) à Fricourt (Somme), date du
décès fixée par jugement du tribunal de St-Nazaire du 10/06.1921
**inscrit sur le monument aux morts de Guémené-Penfao et les tables commémoratives de
l'église paroissiale**
Remarque : frère de Théodore mort à la guerre

*HOUIZOT Pierre Marie né le 14/12/1890 à Guémené-Penfao (La Helberdais)
yeux bleus, 1.58 m
cultivateur à la Butte , célibataire
matricule 2445, soldat au 77 RI
décédé le 7/09/1914 (23 ans) à l'hôpital militaire de Saint-Maixent (D-S) des suites de ses
blessures de guerre
sépulture : carré militaire du cimetière communal de St-Maixent-L'Ecole
transfert du corps à Guémené-Penfao demandé par la famille
Croix de guerre avec étoile de bronze et médaille militaire à titre posthume,
**inscrit sur le monument aux morts de Guémené-Penfao et les tables commémoratives de
l'église paroissiale**

HUGRON Julien Marie Pierre né le 4/07/1890 à Guémené-Penfao (La Grée Caillette)
yeux marron, 1.68 m
cultivateur à Plessé, célibataire

matricule 2521, sergent au 77 RI
tué le 30/08/1914 (24 ans) aux combats de Faux (Ardennes)
sépulture : nécropole nationale de Rethel
[inscrit sur le monument aux morts du Dresny \(Plessé\)](#)

*HUPIN Félix Marie né le 28/04/1888 à Marsac
yeux roux, 1.55 m
cultivateur à Le Tahun, célibataire
matricule 2262, soldat au 65^e RI
disparu le 28/08/1914 (26 ans) à Bulson (Ardennes), date du décès fixée par jugement du tribunal de St-Nazaire le 7/05/1920 (avis envoyé à Guémené)

°HUREL Eugène Marie né le 17/06/1874 à Avesac (Moulin neuf)
yeux noirs, 1.57 m
domestique à Guémené en 1894 puis ouvrier à St-Nazaire, Nantes, Chantenay... et Paris en 1909, célibataire
matricule 2178, soldat au 11 RIT
décédé le 13/05/1918 (43 ans) à Coutances hôpital complémentaire n° 49 (Manche) (il y était depuis le 21/11/1917)
Sépulture : cimetière communal de Coutances,
[inscrit sur le monument aux morts de Guémené-Penfao](#)

JAHAN Clair Marie Julien né le 19/11/1894 à Guémené-Penfao (Le Brossay)
yeux bruns, 1.72 m
cultivateur à Massérac, célibataire
matricule 2585, soldat au 295 RI,
décédé le 22/08/1916 (21 ans) à Montdidier hôpital des Écoles (Somme) des suites de maladie contractée au service (accidents rénaux),
sépulture : nécropole nationale L'Égalité à Montdidier (Somme),
[inscrit sur le monument aux morts de Massérac](#)

JAHAN Honoré Julien Marie né le 10/05/1876 à Saint-Jacut (56) (Bois David)
yeux bleus, 1.59 m
cultivateur à Le Chenot, marié
matricule 2419, sergent au 81 RIT
réformé par la commission de réforme de l'hôpital temporaire du Havre le 20/12/1914 pour tuberculose pulmonaire, mort à Guémené-Penfao le 17/01/1915 (29 ans)
[inscrit sur les tables commémoratives de l'église de Guémené-Penfao](#)

*JAHAN Marcel Pierre Marie né le 3/10/1894 à Guémené-Penfao (La Galottais)
yeux bleus, 1.64 m
cultivateur à La Galottais, célibataire
matricule 2586, soldat au 156 RI
tué à l'ennemi le 27/09/1915 (20 ans) à Beauséjour (Marne)

inhumé cimetière militaire borne 16 de la route de Le Mesnil-lès-Hurlus à Massiges (Marne)
transfert du corps à Guémené-Penfao demandé par la famille
inscrit sur le monument aux morts de Guémené-Penfao et les tables commémoratives de l'église paroissiale

*JAHENY François Marie né le 16/01/1893 à Puceul (La Coindière)
yeux bleus, 1.66 m
cultivateur à Claie, célibataire
matricule 1592, soldat au 11 R de cuirassiers
tué à l'ennemi le 23/10/1917 (24 ans) à Crouy (Aisne) suite de ses blessures (blessure par balle dans le ventre) à l'ambulance 16/14
inscrit sur le monument aux morts de Guénouvry

*JAMBU Isidore Joseph Marie né le 21/04/1896 à Guémené-Penfao (Blangy)
yeux châtain, 1.60 m
cultivateur à Blangy, célibataire
matricule 915, soldat au 1^{er} R. de zouaves
décédé le 26/07/1918 (22 ans) à Estrées-St-Denis ambulance 15/15 (Oise), suite de ses blessures de guerre, déjà blessé en 1916
transfert du corps à Guémené-Penfao demandé par la famille
inscrit sur le monument aux morts de Guémené-Penfao et les tables commémoratives de l'église paroissiale
Remarque : frère de Joseph, prisonnier en Allemagne

*JAMBU Louis Marie né le 5/09/1892 à Guémené-Penfao (La Hignonnais) (sic)
yeux marron, 1.66 m
maçon à Launay de Beix, célibataire
matricule 1264, caporal au 465 RI
décédé le 8/12/1918 (26 ans) à l'ambulance 1/75 à Auve (Marne) suite de ses blessures (blessé une première fois par un éclat d'obus à la tête le 6/08/1916 puis le 20/06/1918 encore par un éclat d'obus à la tête et le 31/10/1918 par l'ypérite (gaz) qui lui sera fatale)
transfert du corps à Guémené-Penfao demandé par la famille
cité deux fois à l'ordre du Régiment le 16/07/1917 et le 25/05/1917 et à l'ordre de la Brigade le 12/04/1917, Croix de guerre : « Mitrailleur d'élite ; le 17 juin 1916 la tranchée étant soumise à un violent bombardement par obus de gros calibre et nivelée par endroit, a été par son mépris du danger et sa bonne humeur un puissant réconfort pour ses camarades ; a remis en batterie sa pièce enterrée par un obus ».
sépulture : nécropole nationale de Pont de Marson, Le Mesnil-lès-Hurlus
inscrit sur le monument aux morts de Guémené-Penfao et les tables commémoratives de l'église paroissiale

JAMET Jean Marie Constant né le 1/01/1873 à Guémené-Penfao (au bourg)
yeux bleus, 1.69 m
comptable à Pléchâtel en 1900 puis clerc de notaire à Bruz (35), marié le 28/07/1900 à Pléchâtel (35)
matricule 1775, soldat au 50 RA
détaché à l'arsenal de Rennes (maladie pulmonaire) le 23/07/1915,
décédé à l'hôpital complémentaire n° 105 de Rennes le 18/01/1919 (46 ans)

*JANVIER Henri Joseph Marie né le 21/04/1888 à Guémené-Penfao (Bellevue)
yeux bleus, 1.62 m
menuisier à la Butte, célibataire
matricule 2259, soldat au 65 RI
décédé le 27/08/1914 (26 ans) à Attigny hôpital de la Croix Rouge (Ardennes)
inhumé au cimetière d'Attigny
transfert du corps à Guémené-Penfao demandé par la famille
[inscrit sur le monument aux morts de Guémené-Penfao et les tables commémoratives de l'église paroissiale](#)

*JANVRESSE Auguste Marie né le 30/01/1887 à Guémené-Penfao (Le Brossay)
yeux bleus, 1.58 m
domestique au Brossay, célibataire
matricule 3030, soldat au 94 RI,
tué à l'ennemi le 19/05/1916 (29 ans) au Mort-Homme à Verdun (Meuse)
« inhumé au 2^e cimetière N.O. de Froméville » puis transféré à la nécropole nationale Glorieux à Verdun
[inscrit sur le monument aux morts de Guémené-Penfao et les tables commémoratives de l'église paroissiale](#)
Remarque : frère de Maurice mort à la guerre

*JANVRESSE Maurice Louis Marie né le 26/03/1890 à Guémené-Penfao (Le Brossay)
yeux marron, 1.63 m
cultivateur au Brossay, célibataire
matricule 2353, soldat au 128 RI
décédé le 6/10/1914 (24 ans) à Sainte-Menehould (Marne) suite de ses blessures de guerre
[inscrit sur le monument aux morts de Guémené-Penfao et les tables commémoratives de l'église paroissiale](#)
Remarque : frère d'Auguste mort à la guerre

JARNOUX Jean Marie Auguste Alexandre né le 13/03/1895 à Guémené-Penfao (Le Verger)
yeux bruns, 1.61 m
mécanicien à Blain, célibataire
matricule 467, canonnier au 262 RA
tué le 3/09/1916 (21 ans) aux combats de Verdun (Meuse)
cité à l'ordre de la division le 27/05/1916
sépulture : nécropole nationale de Belleray
[inscrit sur le monument aux morts de Blain](#)

*JASNOT François Marie né le 6/05/1898 à Guémené-Penfao (Launay de Beix)

yeux marrons, 1, 75 m

cultivateur à Feuilly, célibataire

matricule 1756, soldat au 116 RI

tué à l'ennemi le 1/10/1918 (20 ans) à Somme-Py (Marne)

inhumé au cimetière militaire d'Orfeuil à Semide (Ardennes)

transfert du corps à Guémené-Penfao demandé par la famille

inscrit sur le monument aux morts de Guémené-Penfao et les tables commémoratives de l'église paroissiale

*JASNOT Victor Marie né le 20/02/1882 à Pierric (La Chapulais)

yeux verts, 1.68 m

cultivateur à Pussac, marié le 1/02/1910 à Guémené

matricule 2556, soldat au 270 RI

décédé le 13/09/1915 (33 ans) à l'hôpital Valmy à Sainte-Menehould (Marne) des suites de ses blessures

inhumé au cimetière militaire de Ste-Menehould

transfert du corps à Guémené-Penfao demandé par la famille

inscrit sur le monument aux morts de Guémené-Penfao et les tables commémoratives de l'église paroissiale

Remarque : son frère qui vécut un moment à Beslé est mort à la guerre

*JEHANNE Alexandre Pierre Marie né le 29/06/1895 à Guémené-Penfao (au bourg)

yeux châtain, 1.66 m

peintre au bourg, célibataire

matricule 333, caporal au 116 RI

décédé le 7/10/1915 (20 ans) aux Hurlus (Marne) suite de ses blessures

transfert du corps à Guémené-Penfao demandé par la famille

inscrit sur le monument aux morts de Guémené-Penfao et les tables commémoratives de l'église paroissiale

Remarque : indiqué mort à Roclincourt sur les tables commémoratives de l'église

JEHANNE Lucien Théophile Marie né le 13/06/1895 à Guémené-Penfao (La Bourdonnière)

yeux bleus, 1.72 m

calqueur à St-Nazaire, célibataire

matricule 3336, 176 RI

tué à l'ennemi le 11/11/1915 (20 ans) à Rabrovo (Serbie)

*JOUAUD Jean Marie né le 25/06/1881 à Guémené-Penfao (Le Verger)

yeux bleus, 1.69 m

cultivateur au Verger, célibataire

matricule 3732, soldat à la 11 section de commis et d'ouvriers d'administration

décédé le 4/07/1917 (36 ans) à Nantes, hôpital complémentaire n° 25 (actuel Lycée Livet), suite d'accident survenu en service commandé (contusion de l'abdomen par coup de pied de cheval)

sépulture : carré militaire du cimetière de la Bouteillerie à Nantes

[inscrit sur le monument aux morts de Guénouvry](#)

*JOURDREN Auguste Marie né le 24/04/1890 à Guémené-Penfao (Le Brossay)

yeux verts 1,77 m

jardinier à Paris, célibataire

matricule 2368, soldat au 87 RI

fait prisonnier le 31 mai 1918 à Cugny-les-Crouettes (Aisne), décédé le 6/11/1918 (28 ans) au lazaret de Luttich (Belgique) suite de maladie contractée en captivité (avis de la Croix-Rouge de Genève); inhumé au cimetière de Robertmont (Liège-Belgique)

[inscrit sur le monument aux morts de Beslé](#)

Remarque : frère d'Édouard et de Louis morts à la guerre ; orthographié JOURDRAN dans le Livre d'or départemental

*JOURDREN Édouard Jean Marie Joseph né le 2/04/1898 à Guémené-Penfao (Le Brossay)

yeux marrons, 1.68 m

cultivateur à Beslé, célibataire

matricule 1577, soldat au 147 RI

tué à l'ennemi le 29/05/1918 (20 ans) à Arcy-Ste-Restitue (Aisne)

[inscrit sur le monument aux morts de Beslé](#)

Remarque : frère d'Auguste et de Louis morts à la guerre

JOURDREN Louis Clair Marie né le 20/11/1891 à Guémené-Penfao (Le Brossay)

yeux marrons, 1.65 m

épicier à Paris en 1910 puis parti à St-Martin des Champs (Finistère), célibataire

matricule 3198, soldat au 65 RI

rayé des contrôles à dater du 8 mai 1916, réformé, décédé de maladie contractée en service (tuberculose pulmonaire) le 25/02/1919 (27 ans) à St-Martin des Champs (Finistère) (Mort pour la France)

[inscrit sur le monument aux morts de Beslé](#)

Remarque : frère de Auguste et Édouard morts à la guerre ; les parents des 3 frères Jourdren (Jean Marie Jourdren et Isabelle Quérard) habitent à Beslé

*LAGREE Pierre Marie né le 3/06/1894 à Guémené-Penfao (La Mignonmais)

yeux marron, 1.80 m

cultivateur à la Mignonmais, célibataire

matricule 2593, soldat au 55 RI

décédé le 2/02/1916 (21 ans) à l'hôpital n° 1 de Châlons-sur-Marne (Marne)

sépulture : carré militaire de l'Est à Châlons-en-Champagne

[inscrit sur le monument aux morts de Guémené-Penfao et les tables commémoratives de l'église paroissiale](#)

*LAHUE Jean Marie né le 13/07/1876 à Guémené-Penfao (au bourg)
yeux châtain, 1.63 m
menuisier au bourg, célibataire
matricule 2522, soldat au 81 RIT
décédé des suites de ses blessures le 2/10/1914 (38 ans) au lazaret de St-Quentin (Aisne)
sépulture : nécropole nationale de St-Quentin,
[inscrit sur le monument aux morts de Guémené-Penfao et les tables commémoratives de l'église paroissiale](#)

LAILLE Julien Marie né le 3/09/1874 à Guémené-Penfao (Le Plessis)
Yeux bleus, 1.66 m
cultivateur Saint-Marcel (56), marié le 2/07/1901 à Redon
matricule 38 (Vannes), soldat au 11 Escadron du train des équipages
décédé le 8/10/1918 (44 ans) à Vitry-le-François ambulance 5/6 (Marne) de la grippe espagnole
sépulture : nécropole nationale Vitry-le-François

LAMBERT Marcel Julien Marie né le 9/09/1895 à Guémené-Penfao (au bourg de Beslé)
yeux marrons, 1,69 m
employé de commerce, célibataire
matricule 337, soldat au 70 RI
réformé pour tuberculose pulmonaire le 5/02/1915
décédé à Guémené-Penfao le 16/07/1915 (20 ans)
[inscrit sur le monument aux morts de Beslé](#)

LANGOUET Jules Pierre Marie Toussaint né le 19/06/1888 à Guémené-Penfao (Guénouvry)
yeux noirs, 1.67 m
manœuvre à Tours en 1908 puis St-Nazaire en 1912 et enfin à Nantes (rue Marmontel),
célibataire
matricule 518, soldat au 265 RI ; pendant son service militaire, après un passage en prison en 1909, il est envoyé dans les bataillons d'Afrique de 1910 à 1911, tué à l'ennemi le 30/08/1915 (27 ans) à Moulin-sous-Touvent (Oise)
inhumé à Moulin-sous-Touvent
[inscrit sur le monument aux morts de Nantes.](#)

°LATOUCHE Joseph Marie né le 8/05/1879 à Guémené-Penfao (Le Pas Heurtel)
yeux roux, 1,74 m
laboureur au Pas-Heurtel, marié le 20/09/1908 à Guémené
matricule 2196, soldat au 81 RIT
tué à l'ennemi le 27/09/1915 (36 ans) devant Arras, (« d'après ses camarades serait inhumé au bord de la route de Roclincourt »
transfert du corps à Guémené-Penfao demandé par la famille
[inscrit sur le monument aux morts de Guémené-Penfao et les tables commémoratives de l'église paroissiale](#)

*LATOUCHE Julien Marie né le 20/05/1880 à Guémené-Penfao (Trégueley)
agriculteur à Trégueley, marié
matricule 147, soldat au 91 RI
tué à l'ennemi le 23/07/1918 (38 ans) à Buzancy (Aisne) date du décès fixée par jugement
rendu par le tribunal de St-Nazaire le 28 mars 1922 ; un secours de 150 F alloué à sa veuve
sépulture : nécropole nationale « Bois Robert » à Amblemy (Aisne)
cité à l'ordre du Régiment, Croix de guerre avec étoile de bronze
[inscrit sur le monument aux morts de Guénouvry](#)

LAUNAY Eugène Henri Louis Marie né le 24/02/1895 à Guémené-Penfao (La Rouaudière)
yeux marron, 1.70 m
cultivateur à Conquereuil, célibataire
matricule 340, soldat au 41 RI
tué à l'ennemi entre le 1^{er} et le 5/07/1916 (21 ans) à Fleury-devant-Douaumont (Meuse)
[inscrit sur les tables commémoratives de l'église paroissiale et sur le monument aux morts de Conquereuil](#)

°LAUNAY Isidore Marie né le 8/07/1898 à Guémené-Penfao (Dastres)
yeux marron, 1.64 m
cultivateur à Dastres, célibataire
matricule 1583, soldat au 118 RI
décédé de maladie (dysenterie) à l'Hôtel Dieu de Rouen (Seine–Inférieure) le 28/12/1918
(20 ans)
[inscrit sur le monument aux morts de Guénouvry](#)
Remarque : lors de son décès, était domicilié à Rouen chez un rapatrié d'Allemagne

LAUNAY Julien Marie François, né le 20/04/1873 à Guémené-Penfao (Bas Méauduc)
yeux bleus, 1,70 m
charpentier aux Martinais, marié le 19/10/1902 à Guémené
matricule 1729, soldat au 11 Bataillon territorial du Génie
réformé le 8/12/1914 pour rhumatismes chroniques, décédé à Guémené-Penfao le 4/03/1915
(22 ans)
[inscrit sur le monument aux morts de Beslé](#)

LAUNAY Sébastien Pierre Marie né le 3/01/1895 à Guémené-Penfao (Le Guillet)
yeux marron, 1.71 m
cultivateur à Massérac (chez son tuteur), célibataire
matricule 341, soldat au 94 RI
tué à l'ennemi le 20/09/1916 (21 ans) à Rancourt (Somme)
[inscrit sur les tables commémoratives de l'église paroissiale et sur le monument aux morts de Massérac](#)

LEBASCLE Julien Henri Louis Marie né le 1/03/1895 à Abbaretz (La Godardais)
yeux marron, 1.64 m

cultivateur à Abbaretz, célibataire

matricule 989, soldat au 44 Bataillon de chasseurs à pied

disparu le 19/09/1916 (21 ans) à Cléry (Somme), date du décès fixée par jugement du tribunal de Châteaubriant du 21/07/1921 (avis de décès envoyé à Abbaretz)

inscrit sur le monument aux morts de Guémené-Penfao et les tables commémoratives de l'église paroissiale

Remarque : frère de Pierre mort à la guerre; orthographié LEBACLE sur les tables commémoratives de l'église

*LEBASCLE Pierre Marie né le 6/08/1896 à Abbaretz, (La Godardais)

yeux bleus, 1.53 m

cultivateur à Le Chatelet, célibataire

matricule 1146, soldat au 116 RI

tué à l'ennemi le 5/07/1918 (21 ans) à Auberive (Marne)

inhumé dans la forêt de Forcimal près d'Auberive, (renseignements donnés par son frère qui est allé sur sa tombe), (avis de décès envoyé à Guémené)

transfert du corps à Guémené-Penfao demandé par la famille

inscrit sur le monument aux morts de Guémené-Penfao et les tables commémoratives de l'église paroissiale

Remarque : frère de Julien mort à la guerre; orthographié LEBACLE sur les tables commémoratives de l'église où Auberive devient Laubéry

*LEBEAU Émile François né le 5/06/1884 à Plessé (Gransoeuvre)

yeux noirs, 1.65 m

cultivateur à La Bourdinais (ou à La Courtinays), célibataire

matricule 585, soldat au 94 RI

décédé le 12/05/1915 (30 ans) à La Harazée commune de Vienne-le-Château (Marne)

sépulture : nécropole nationale de Saint-Thomas-en-Argonne (Marne)

transfert du corps à Guémené-Penfao demandé par la famille

inscrit sur le monument aux morts de Guémené-Penfao et les tables commémoratives de l'église paroissiale

Remarque : frère d'Eugène et de Léon morts à la guerre et de Guy, prisonnier en Allemagne

*LEBEAU Eugène Marie né le 15/02/1894 à Plessé, (Gransoeuvre)

yeux marron, 1.52 m

cultivateur à Pussaguel, célibataire

matricule 2596, caporal au 135 RI

disparu le 25/09/1915 (21 ans) à Agny (P-de-C), date du décès fixée par jugement du tribunal de St-Nazaire du 1/04/1922)

inhumé au cimetière B commune d'Agny

transfert du corps à Guémené-Penfao demandé par la famille

inscrit sur le monument aux morts de Guémené-Penfao et les tables commémoratives de l'église paroissiale

Remarque : frère d'Auguste et de Léon morts à la guerre et de Guy, prisonnier en Allemagne

*LEBEAU Léon François Marie né le 13/01/1893 à Plessé (Gransoeuvre)

yeux marron, 1.55 m

cultivateur à Pussaguel, célibataire

matricule 1605, soldat au 135 RI

disparu le 23/08/1914 (21 ans) à Bièvre (Belgique), date du décès fixée par jugement du tribunal de St-Nazaire du 6/11/1920

inscrit sur le monument aux morts de Guémené-Penfao et les tables commémoratives de l'église paroissiale

Remarque : frère d'Auguste et d'Eugène morts à la guerre et de Guy, prisonnier en Allemagne ; les parents des 4 frères, Pierre Lebeau et Marie-Rose, habitent à Pussaguel en Guémené ; ils avaient 5 fils et 2 filles

*LEBLAY Alphonse Marie Auguste né le 25/07/1888 à Guémené-Penfao (au bourg)

yeux bleus, 1.53 m

cultivateur à la Potinais, célibataire

matricule 2286, soldat au 65 RI

tué à l'ennemi le 5/05/1917 (28 ans) « par balle à la tête au Chemin des Dames » (Aisne)

Croix de guerre avec étoile d'argent et Médaille militaire à titre posthume,

inscrit sur le monument aux morts de Guémené-Penfao et les tables commémoratives de l'église paroissiale

*LEBLAY François Marie Joseph né le 19/03/1883 à Guémené-Penfao (La Potinais)

yeux bleus, 1.55 m

cultivateur au bourg, marié le 4/12/1906 à Guémené, père de 4 enfants vivants en 1914

matricule 2818, soldat au 25 RI

tué à l'ennemi le 7/04/1916 (33 ans) (selon la fiche matricule) ou le 25/03/1916 (selon la fiche du régiment - date reprise par le Livre d'or) à Vienne-le-Château (Marne)

inhumé au cimetière militaire de Vienne-le-Château puis à la nécropole nationale de Saint-Thomas-en-Argonne

transfert du corps à Guémené-Penfao demandé par la famille

inscrit sur le monument aux morts de Guémené-Penfao et les tables commémoratives de l'église paroissiale

Remarque : frère de Julien mort à la guerre

LEBLAY Julien Marie Joseph né le 19/03/1887 à Guémené-Penfao (La Potinais)

yeux bleus, 1.58 m

homme d'équipe aux chemins de fer l'État à Nantes, marié le 7/05/1912 à Guémené

matricule 3039, soldat au 2^e RI

disparu le 18/11/1914 (27 ans) au Bois de la Gruerie (Marne), date du décès fixée par jugement du tribunal de La Roche-sur-Yon le 1/07/1924

sépulture : nécropole nationale de Saint-Thomas-en-Argonne

inscrit sur le monument aux morts de Guémené-Penfao et les tables commémoratives de l'église paroissiale

Remarque : frère de François mort à la guerre

LECLAIR Alexandre Louis né le 12/08/1898 à Guémené-Penfao (La Gaharais)
yeux châains, 1.55 m
domestique cultivateur à Guémené, célibataire
matricule 1586, soldat au 26 RI
décédé de maladie contractée en service le 1/11/1918 (20 ans) à l'hôpital d'évacuation de Haringhe (Belgique)
sépulture : nécropole nationale Notre-Dame-de-Lorette à Ablain-St-Nazaire
[inscrit sur le monument aux morts de Conquereuil](#)
Remarque : son tuteur habite Conquereuil et l'avis de décès est envoyé à Conquereuil

*LECOMMANDEUR Alexandre Julien Marie né le 11/05/1893 à Guémené-Penfao (Dastres)
yeux marron, 1.65 m
cultivateur à Dastres, célibataire
matricule 1607, soldat au 154 RI
tué à l'ennemi le 11/10/1916 (23 ans) au nord de Rancourt (Somme), « un secours de 150 F a été versé le 16/12/1916 au père de l'intéressé »
Médaille militaire à titre posthume par décret du 8/02/1921
[inscrit sur le monument aux morts de Guénouvry](#)

LECOMMANDEUR Jean Marie né le 30/12/1895 à Guémené-Penfao (Le Verger)
yeux marrons, 1.59 m
cultivateur à Pierric, célibataire
matricule 342, soldat au 106 RI
disparu e 25/09/1916 (20 ans) à Bouchavesnes (Somme)
[inscrit sur le monument aux morts de Pierric](#)

*LEFEUVRE Alphonse Jean Marie né le 4/03/1893 à Guémené-Penfao (La Grée Caillette)
yeux bleus, 1.54 m
cultivateur au Verger, célibataire
matricule 1609, soldat au 134 RI
décédé le 2/01/1915 (21 ans) à l'hôpital temporaire de Bayon (Meurthe-et-Moselle)
[inscrit sur le monument aux morts de Guénouvry](#)

LEFEUVRE François Marie né le 13/09/1876 à Guémené-Penfao (La Croix Rouge)
yeux châains, 1.62 m
homme d'équipe des Chemins de fer de l'Ouest à Dieppe, marié le 24/06/1904 à Dieppe
matricule 2449, sergent au 81 RIT
tué à l'ennemi le 27/09/1915 (39 ans) à Arras (P-de-C) (avis de décès envoyé à Dieppe),
[inscrit sur les tables commémoratives de l'église paroissiale et sur le monument aux morts de Dieppe](#)
Remarque : frère de Lucien mort à la guerre

*LEFEUVRE Jean Marie René né le 27/10/1887 à Guémené-Penfao (Les Rivières)
yeux bleus, 1.62 m
cultivateur à Saint-Georges, célibataire
matricule 3112, réformé en 1909 pour tuberculose et anémie, « bon pour le service armé » le
21 décembre 1914, incorporé le 19 février 1915, soldat au 348 RI
tué à l'ennemi le 23/09/1917 (30 ans) près du Bois des Fosses devant Verdun (Meuse)
[inscrit sur le monument aux morts de Guénouvry](#)

°LEFEUVRE Lucien Louis Marie né le 6/01/1884 à Guémené-Penfao (La Croix rouge)
yeux bleus, 1.53 m
homme d'équipe des Chemins de fer de l'État à Argenteuil, marié, le 4/07/1911 à Guémené
matricule 582, soldat au 11^e Groupe spécial
tué à l'ennemi le 17/02/1915 (31 ans) à Roclincourt (P-de-C)
[inscrit sur le monument aux morts de Guémené-Penfao et les tables commémoratives de
l'église paroissiale, inscrit sur le monument aux morts et sur la plaque commémorative de
l'église d'Argenteuil](#)
Remarque : frère de François mort à la guerre

*LEFEUVRE René Marie né le 18/11/1895 à Guémené-Penfao (Bourg-Jamet)
yeux châtain, 1.69 m
cultivateur à Bourg Jamet, célibataire
matricule 343, soldat au 87 RI
tué à l'ennemi le 31/08/1916 (21 ans) à Belloy-en-Santerre (Somme)
[inscrit sur le monument aux morts de Guénouvry](#)

*LEFEUVRE René Pierre né le 29/05/1888 à Guémené-Penfao (au bourg de Beslé)
yeux noirs, 1.74 m
boulangier à Beslé, célibataire
matricule 2273, soldat au 66 RI
disparu le 8/05/1917 (29 ans) à Craonne-Chevreaux (Aisne), (date du décès fixée par jugement
du tribunal de St-Nazaire du 9/09/1921) avant avait été blessé à 2 reprises : le 22 juillet 1915
et le 3/12/1916
[inscrit sur le monument aux morts de Beslé](#)

*LEJONCOUR Albert Louis Marie né le 3/05/1894 à Guémené-Penfao (Les Landelles)
yeux bleus
cultivateur à Juzet, célibataire,
matricule 2601, soldat au 66 RI
tué à l'ennemi le 19/07/1917 (23 ans) au plateau de Vauclair commune de Bouconville
(Aisne)
« serait inhumé au cimetière de Craonnelle (Aisne) »
transfert du corps à Guémené-Penfao demandé par la famille
cité à l'ordre du Régiment le 22/05/1917 « Avec un courage et un sang froid dignes d'éloges
a attaqué un fusilier mitrailleur ennemi qui menaçait son escouade, l'a mis hors de combat, a

facilité ainsi la progression de son unité ». Cité à l'ordre de la Brigade le 17/08/1917 : « A mis son fusil-mitrailleur en batterie malgré un bombardement terrible et a résisté jusqu'à l'instant où il est tombé mortellement atteint ». Deux Croix de guerre avec étoile de bronze. Médaille militaire (décret du 17/09/1919),

[inscrit sur le monument aux morts de Guémené-Penfao et les tables commémoratives de l'église paroissiale](#)

Remarque : orthographié LEJONCOURT dans le Livre d'or du département

*LELOUP Pierre Marie né le 20/10/1880 à Guémené-Penfao (Le Grand Clos)

yeux bruns, 1.59 m

laboureur au Grand-Clos à Beslé, célibataire

matricule 249, soldat au 366 RI

tué à l'ennemi le 15/07/1918 (38 ans) au combat du Mont-sans-Nom (Marne)

[inscrit sur le monument aux morts de Beslé](#)

LEMAIRE Julien Émile né le 29/06/1886 à Guémené-Penfao (au bourg)

yeux roux, 1.70 m

manœuvre à Nantes (Pont-Rousseau), célibataire

matricule 187, soldat au 116 RI

décédé le 25/04/1916 (29 ans) à l'hôpital de la Persagotière à Nantes

sépulture : cimetière St-Paul de Rezé

[inscrit sur le monument aux morts de Rezé](#)

Remarque : était incarcéré à la prison de Nantes jusqu'au 29 octobre 1914 pour une série de vols

LEMASSON Pierre Marie né le 9/01/1881 à Guémené-Penfao (Dastres)

yeux noirs, 1.67 m

domestique à Guémené puis à Marsac, célibataire

matricule 2138, soldat au 241 RI

disparu le 27/06/1916 (35 ans) à Fleury (combats de Verdun, Meuse) date du décès fixée par jugement du tribunal de St-Nazaire du 12/08/1921 (avis de décès envoyé à Marsac)

[inscrit sur le monument aux morts de Marsac](#)

LEMAUX François Marie né le 6/07/1883 à Guémené-Penfao (Mézillac)

yeux bleus, 1.58 m

homme d'équipe aux Chemins de fer de l'Ouest à Sion-les-Mines (44), marié le 15/10/1910 à Sion-les-Mines

matricule 1009, soldat au 264 RI

tué à l'ennemi le 3/10/1914 (31 ans) à Bécourt-la-Boisselle (Somme), date du décès fixée par jugement du tribunal de Châteaubriant du 18/10/1917

Croix de guerre avec étoile de bronze, Médaille militaire à titre posthume le 20/03/1920,

[inscrit sur le monument aux morts de Sion-les-Mines](#)

°LEPAGE Pierre Marie né le 7/09/1887 à Guémené-Penfao (Landezais)
yeux bleus
cultivateur à Landezais, célibataire
matricule 3670, soldat au 347 RI
disparu le 8/06/1916 (28 ans) à Douaumont (Verdun-Meuse), date du décès fixée par jugement du tribunal de St-Nazaire du 10/06/1921
[inscrit sur le monument aux morts de Guémené-Penfao et les tables commémoratives de l'église paroissiale](#)

LEPAROUX Jean-Baptiste né le 25/01/1881 à Guémené-Penfao (Pingué)
yeux bruns, 1.58 m
manœuvre à la voirie à Nantes (130 rue de Paris) marié le 7/06/1910 à Marsac
matricule 2120, soldat au 2^e RIC
disparu le 15/09/1914 (33 ans) à Ville-sur-Tourbe (Marne)
date du décès fixée par jugement du tribunal de Nantes du 3/02/1921 retranscrit à la mairie de Nantes le 16/04/1921
[inscrit sur le monument aux morts de Nantes](#)
Remarque : frère de Louis mort à la guerre

LEPAROUX Louis Marie né le 1/04/1882 à Guémené-Penfao (Pingué)
yeux bruns, 1.67 m
jardinier à Nantes (2 rue Lamoricière), célibataire
matricule 2515, soldat au 65 RI
disparu le 25/09/1915 (33 ans) à Le Mesnil-lès-Hurlus (Marne), date du décès fixée par jugement du tribunal de Nantes retranscrit à la mairie de Nantes le 27/08/1921
[inscrit sur le monument aux morts de Nantes](#)
Remarque : frère de Jean-Baptiste mort à la guerre

*LEPAROUX Pierre Marie né le 17/10/1895 à Guémené-Penfao (Pingué)
yeux bleus, 1.67 m
cultivateur à La Carinais, célibataire
matricule 347, soldat au 306 RI
tué à l'ennemi le 21/04/1916 (20 ans) au Mort-Homme (Verdun, Meuse)
inhumé au cimetière de Fromerville « près de l'église » (Meuse)
transfert du corps à Guémené-Penfao demandé par la famille
[inscrit sur le monument aux morts de Guémené-Penfao et les tables commémoratives de l'église paroissiale](#)

*LESAGE Armand Pierre Louis né le 6/01/1881 à Guémené-Penfao, (Juzet)
yeux bleus, 1.65 m
cultivateur à Juzet, marié le 1/04/1913 à Guémené
matricule 2124, soldat au 70 RI
disparu le 9/05/1915 (34 ans) à Roclincourt (Pas-de-Calais), date du décès fixée par jugement du tribunal de St-Nazaire du 17/06/1921

sépulture : nécropole nationale La Targette à Neuville-St-Vaast
inscrit sur le monument aux morts de Guémené-Penfao et les tables commémoratives de
l'église paroissiale

LESAGE Georges Marie Julien né le 12/02/1896 à Guémené-Penfao
yeux bruns, 1.65 m
domestique à Blain, célibataire
matricule 779, caporal au 8^e RIC,
embarqué à bord du « Guichen » le 4/12/1916 à destination de l'Armée d'Orient, débarqué à
Salonique le 10/12/1916, évacué malade le 17/05/1917, décédé le 17/06/1917 (21 ans) à
l'hôpital maritime Saint Mandrier de Toulon (Var)
sépulture : nécropole nationale de Saint-Mandrier sur Mer
inscrit sur le monument aux morts de Blain

Remarque : Georges Marie Lesage indiqué né à Guémené-Penfao sur sa fiche matricule et la
fiche de son régiment, n'apparaît pas dans l'État-civil de Guémené en 1896 ni dans celui de
Blain ou de Guémené-sur-Scorff ; l'avis de décès est envoyé à Blain

*LESAGE Julien Marie né le 30/09/1891 à Guémené-Penfao (La Chesnaie de Juzet)
yeux marron, 1.66 m
cultivateur au aux Landes de Juzet, célibataire
matricule 3214, soldat au 153 RI
tué à l'ennemi le 8/07/1916 (25 ans) à Hardecourt (Somme)
transfert du corps à Guémené-Penfao demandé par la famille
inscrit sur le monument aux morts de Guémené-Penfao et les tables commémoratives de
l'église paroissiale

*LIZE Charles Marie né le 21/09/1879 à Guémené-Penfao (Le Plessis)
yeux bleus, 1.57 m
laboureur à Les Merions, marié le 20/04/1909 à Avessec
matricule 2218, soldat au 81 RIT
disparu le 25/09/1915 (36 ans) à Le Mesnil-lès-Hurlus (Marne), date du décès fixée par
jugement du tribunal de St-Nazaire du 8/04/1921
inscrit sur le monument aux morts de Guémené-Penfao et les tables commémoratives de
l'église paroissiale

*LOUET Eugène Louis Marie né le 12/02/1897 à Massérac (Bas Paimbu)
yeux marron, 1.63 m
cultivateur au bourg de Guémené, célibataire
matricule 1566, soldat au 116 RI
tué à l'ennemi le 3/10/1918 (21 ans) à Somme-Py (Marne)
inhumé au cimetière militaire d'Orfeuil commune de Semide (Ardennes)
transfert du corps à Guémené-Penfao demandé par la famille
inscrit sur le monument aux morts de Guémené-Penfao et les tables commémoratives de
l'église paroissiale

*LUCAS Jean Marie né le 24/02/1875 à Marsac
yeux bleus, 1.58
cultivateur à Guénouvry
matricule 2207, soldat au 81 RIT
tué à l'ennemi le 14/10/1915 (40 ans) à Reillon (Meurthe-et-Moselle), date du décès fixée par
jugement du tribunal de St-Nazaire du 8/07/1922
[inscrit sur le monument aux morts de Guénouvry](#)

*LUNEAU Marcel né le 31/01/1892 à Guémené-Penfao (au bourg)
yeux bleus, 1.62 m
domestique à la Grée Caillette, célibataire
matricule 1279, soldat au 93 RI
disparu le 28/08/1914 (22 ans) à Sedan (Ardennes), signalé décédé sur une liste officielle
allemande, indiquant la plaque et le livret, information transmise par le maire de Sedan ; date
du décès fixée par jugement du tribunal de St-Nazaire du 29/10/1920
transfert du corps à Guémené-Penfao demandé par la famille
[inscrit sur le monument aux morts de Guémené-Penfao et les tables commémoratives de
l'église paroissiale](#)

*MACE Isidore Marie né le 17/09/1876 à Derval (Nillac)
yeux bleus, 1,69 m
homme d'équipe aux Chemins de fer de l'Ouest domicilié à Méauduc, marié le 16/01/1899 à
Derval
matricule 2447, soldat au 241 RI
décédé le 23/10/1915 (39 ans) des suites de maladie, à l'hôpital auxiliaire n° 3 Petit Lycée à
Montpellier (Hérault)
[inscrit sur le monument aux morts de Beslé](#)
Remarque : orthographié MASSE dans le Livre d'or

*MAHE Christophe Marie né le 29/12/1897 à Guémené-Penfao (Feuilly)
yeux bleus, 1.63 m
cultivateur à Feuilly, célibataire
matricule 1568, soldat au 70 RI
tué à l'ennemi le 1/05/1917 (19 ans) à Mont-Cornillet commune de Prosnes (Marne)
inhumé au cimetière militaire de Sept-Saux (Marne)
transfert du corps à Guémené-Penfao demandé par la famille
« un secours de 150 F. a été payé à son père le 13/09/1917 »
[inscrit sur le monument aux morts de Guémené-Penfao et les tables commémoratives de
l'église paroissiale](#)

*MAHE Julien Marie né le 6/07/1885 à Guémené-Penfao (Coisfoux)
yeux bleus, 1.56 m
cultivateur au Bois-de-Brun, marié le 8/10/1912 à Guémené
matricule 2115, soldat au 151 RI

tué à l'ennemi sur le champ de bataille de La Harazée, au Bois de la Gruerie, commune de Vienne-le-Château (Marne), le 27/05/1915 (29 ans)
inhumé au cimetière militaire de La Harazée
transfert du corps à Guémené-Penfao demandé par la famille
inscrit sur le monument aux morts de Guémené-Penfao

*MAIRY Joseph Marie né le 15/10/1884 à Redon,
Yeux noirs, 1.60 m
cultivateur à Pussac depuis 1902, marié le 28/09/1909 à Guémené
matricule 1538 (Rennes), soldat au 130 RI,
tué à l'ennemi le 29/07/1916 (31 ans) à Thiaumont-Verdun (Meuse)
inscrit sur le monument aux morts de Guémené-Penfao et les tables commémoratives de l'église paroissiale

*MALAGRE Alphonse Alfred Marie né le 6/07/1893 à Guémené-Penfao (au bourg)
yeux bleus, 1.64 m
maçon au bourg, célibataire
matricule 1621, sergent au 293 RI
disparu le 10 ou le 11/07/1916 (23 ans) à Fleury devant Douaumont (Meuse), date du décès fixée par jugement du tribunal de St-Nazaire du 26/10/1921
« inhumé à la cote 12 de Froideterre, exhumé et inhumé dans le cimetière de Verdun » le 5/12/1919
transfert du corps à Guémené-Penfao demandé par la famille
cité à l'ordre de l'Armée le 4/07/1915 : « Le 7 juin, à l'attaque de Toutvent est allé sous un feu violent d'artillerie ennemie porter secours à son chef de bataillon grièvement blessé et l'a ramené dans nos lignes ; a rejoint aussitôt son escouade qu'il a conduit avec un entrain admirable » ; cité à l'ordre de la Division le 24/08/1916 : « Sous-officier énergique qui a fait preuve du plus brillant courage à l'attaque du 7 juillet 1916. Chef de l'équipe des grenadiers, s'est porté résolument en avant des vagues d'assaut jusqu'aux distances du combat de corps à corps avec l'ennemi. A trouvé une mort glorieuse ». Croix de guerre,
inscrit sur le monument aux morts de Guémené-Penfao et les tables commémoratives de l'église paroissiale
Remarque : orthographié Mallagre sur les tables commémoratives de l'église

*MALARY François Marie né le 17/07/1895 à Plessé (Four Blanc)
yeux bleus, 1.70 m
cultivateur à Le Tahun, célibataire
matricule 352, soldat au 32 RI
tué à l'ennemi le 11/01/1917 (22 ans) à Bouchavesnes (Somme)
inscrit sur le monument aux morts de Guénouvry

*MALARY Pierre Marie né le 14/12/1879 à Guémené-Penfao (Le Tahun)
yeux bleus, 1.63 m
laboureur à Le Tahun, marié le 27 avril 1909 à Guénouvry

matricule 2208, soldat au 81 RIT
tué à l'ennemi le 6/10/1914 (35 ans) à Hébuterne (P-de-C)
[inscrit sur le monument aux morts de Guénouvry](#)

MALECOT Louis Marie né le 7/01/1896 à Guémené-Penfao (Sainte-Marie)
yeux marron, 1.65 m
cultivateur à Sixt-sur-Aff (35), célibataire
matricule 632 (Rennes), caporal au 25 Bataillon de chasseurs à pied
tué à l'ennemi le 5/08/1918 (22 ans) à Vasseny près Couvrelles (Aisne), avis de décès
transmis à Dréfféac
[inscrit sur le monument aux morts de Dréfféac](#)

*MARSAC Louis Marie né le 27/12/1876 à Derval (Le Lugat)
yeux châtain, 1.69 m
laboureur à Landezais, marié
maître pointeur au 35 RA
tué à l'ennemi le 30/05/1916 (39 ans) entre Auberive et Mourmelon-le-Grand (Marne)
inhumé au cimetière du Bois à Mourmelon-le-Grand puis à la nécropole nationale de Sept-Saulx
cité à l'ordre du Régiment le 4/09/1916, Croix de guerre,
[inscrit sur le monument aux morts de Guémené-Penfao et les tables commémoratives de l'église paroissiale](#)

°MATHELIER Jean-Marie François né le 21/06/1890 à Guémené-Penfao (Le Verger)
yeux marrons, 1.61 m
marchand de porcs à Guénouvry, célibataire
matricule 2391, lieutenant au 118 RI
décédé à l'hôpital n° 33 de Vannes le 8/07/1918 (28 ans) des suites de maladie contractée aux armées
2 citations : octobre 1915 et novembre 1916 à l'ordre de la Division,
[inscrit sur le monument aux morts de Guénouvry](#)

*MATHELIER Jules Marie Joseph né le 1/01/1893 à Guémené-Penfao (Guénouvry)
yeux marron, 1.63 m
marchand de porcs à Guénouvry, célibataire
matricule 1625, soldat au 93 RI,
décédé de ses blessures de guerre le 17/12/1914 (21 ans) à Hamel (Somme)
[inscrit sur le monument aux morts de Guénouvry](#)

MEDARD François Marie né le 20/04/1878 à Guémené-Penfao (La Gautraie)
yeux bleus, 1.61 m
laboureur au Verger, célibataire
matricule 2334, soldat au 11 Escadron du train des équipages
décédé le 15/05/1916 (38 ans) à l'hôpital temporaire n° 10 d'Amiens (Somme)
[inscrit sur le monument aux morts de Guénouvry](#)

*MENAGER Jean Marie né le 18/04/1878 à Grand-Fougeray (La Dominelaie)
Yeux-bleu-vert, 1.60 m
cultivateur à La Régale-La Houquetais, marié le 10/06/1913 à Guémené
matricule 1767 (Rennes) soldat au 10^e escadron du train des équipages
tué à l'ennemi le 5/08/1915 (37 ans) à Carency-Poste-de-Relais (Pas-de-Calais)
« inhumé au cimetière militaire de la Gare à Villers-au-Bois près d'Aubigny (Pas-de-Calais)
avec 2 autres camarades, se trouve au milieu des 2 autres »
transfert du corps à Guémené-Penfao demandé par la famille
inscrit sur le monument aux morts de Guémené-Penfao et les tables commémoratives de
l'église paroissiale.

*MENARD Raphaël Marie Joseph né le 31/03/1896 à Guémené-Penfao (Guénouvry)
yeux marron, 1.52 m
tailleur d'habits à Guénouvry (ou cultivateur), célibataire
matricule 946, soldat au 6^e RIC
décédé suite de ses blessures de guerre le 22/12/1916 (20 ans) à l' ambulance 12/20, à
Souhesmes (Meuse)
inscrit sur le monument aux morts de Guénouvry

*METAYER Aristide Pierre Marie né le 4/09/1890 à Guémené-Penfao (au bourg)
yeux marron, 1.64 m
surveillant de régie des chemins de fer au bourg de Guémené, marié
matricule 2415, lieutenant au 151 RI
décédé le 16/06/1918 (27 ans) à Le Fayel ambulance 14/20 (Oise),
inhumé au cimetière de Le Fayel
transfert du corps à Guémené-Penfao demandé par la famille
cité à l'ordre de la Division le 19/04/1916 et le 3/12/1916 et à l'ordre du corps d'armée le
8/05/1917 : « Excellent chef de section d'une bravoure calme et constante. Le 9 avril, au
moment d'une contre-attaque, a entraîné ses hommes. Enseveli par un obus de gros calibre,
s'est relevé immédiatement en disant à ses hommes : « ce n'est rien, voyez ! Vite en avant ne
perdons pas de temps » (avril 1916).Trois Croix de guerre avec étoile d'argent et de vermeil,
Légion d'honneur à titre posthume,
inscrit sur le monument aux morts de Guémené-Penfao et les tables commémoratives de
l'église paroissiale
Remarque : frère de Pierre mort à la guerre ; comme demandé par la famille, le corps a bien
été rapatrié à Guémené et inhumé le 15 juin 1921 dans le cimetière mais dans une tombe et
non dans le caveau collectif réservé aux « poilus » sous le monument aux morts.

°METAYER Pierre Marie Alexis né le 11/04/1895 à Guémené-Penfao (au bourg)
mécanicien au bourg, célibataire
matricule 358, engagé volontaire à Lorient le 4 janvier 1913
quartier maître électricien le 31 mars 1916, renvoyé dans ses foyers le 24 avril 1917 pour
tuberculose pulmonaire. décédé le 6/07/1918 (23 ans) à Guémené un mois après son frère

inscrit sur le monument aux morts de Guémené-Penfao et les tables commémoratives de l'église paroissiale

Remarque : frère d'Aristide mort à la guerre

*MITOUARD Émile Joseph né le 30/10/1888 à Guémené-Penfao (au bourg)

yeux bleus, 1.62 m,

peintre en bâtiment au bourg en 1908, s'engage dans l'armée en 1909, marié le 28/04/1914 à Guémené

matricule 2329, sergent fourrier au 277 RI

tué à l'ennemi le 5/04/1918 (29 ans) à Mailly-Raineval (Somme)

inhumé dans le cimetière de Mailly-Raineval

transfert du corps à Guémené-Penfao demandé par la famille

cité à l'ordre de la Division le 22/04/1918, Croix de guerre avec étoile d'argent, Médaille militaire,

inscrit sur le monument aux morts de Guémené-Penfao

*MOINEAU Alphonse Joseph Marie né le 25/11/1895 à Guémené-Penfao (au bourg)

yeux marrons 1.72 m

ménisier au bourg, célibataire

matricule 360, sapeur au 10 R du Génie

tué à l'ennemi le 3/10/1915 (19 ans) à Ripont (Marne)

« inhumé sur le territoire de Minaucourt, cimetière 5 bis, ravin du Marson-Massiges, tombe 3, commune de Minaucourt » (Marne)

transfert du corps à Guémené-Penfao demandé par la famille

inscrit sur le monument aux morts de Guémené-Penfao et les tables commémoratives de l'église paroissiale

*MONNIER Alfred Marie Donatien né le 5/05/1894 à Guémené-Penfao (bourg de Beslé)

yeux marrons, 1,67 m

cultivateur à Beslé, célibataire

matricule 2611, soldat au 32 RI

décédé de tuberculose pulmonaire le 15/07/1915 (21 ans) à l'hôpital mixte de Châtellerault (Vienne)

inscrit sur le monument aux morts de Beslé

MORANCAY Édouard Henri Marie, né le 8/12/1888 à Guémené-Penfao (Le Pâtis)

yeux roux, 1.62 m

domestique au Pâtis, célibataire

matricule 2322, soldat au 125 RI

démobilisé le 21/08/1919, décédé le 24/09/1919 (30 ans) au Pâtis à Guémené

blessé d'une balle au genou et cité à l'ordre de la brigade le 8/08/1918, Croix de guerre

Remarque : bien que décédé un mois après sa démobilisation n'est pas considéré comme Mort pour la France

*MORANCAY François Marie Joseph né le 2/04/1887 à Guémené-Penfao, (Le Haut-Luc)

yeux bleus, 1.77 m

domestique au Haut-Luc, célibataire

matricule 3044, soldat au 371 RI

décédé le 17/05/1917 (30 ans) à l'ambulance de colonne mobile 57, suite des blessures de guerre (fracture compliquée du crâne par éclat d'obus) à Monastir (à l'époque en Serbie aujourd'hui en Macédoine du Nord)

sépulture : cimetière militaire de Monastir (Bitola)

inscrit sur le monument aux morts de Guémené-Penfao et les tables commémoratives de l'église paroissiale

Remarque : frère de Louis Morançais mort à la guerre

°MORANCAIS Louis, Marie né le 6/10/1885 à Guémené-Penfao (Le Haut-Luc)

yeux bleus, 1.69 m

cultivateur au Haut-Luc puis en 1914 à Loyat près de Ploermel (56), célibataire

matricule 2136, soldat au 265 RI

tué à l'ennemi le 28/08/1914 (28 ans) au combat de Guillemont (Somme)

inscrit sur le monument aux morts de Loyat

Remarque : frère de François Morancay mort à la guerre; les deux frères ont vu leur nom de famille modifié par un employé de mairie distrait ou indélicat

*MOUREAUD Pierre Marie né le 4/10/ 1899 à Avessec

yeux bleus, 1, 69 m

cultivateur à Guéraisin, célibataire

matricule 872, soldat au 110 RI

décédé le 22/08/1919 (20 ans) étant détaché à Lille des suites de ses blessures reçues devant Calonne-sur-la-Lys (Pas-de-Calais),

inhumé au cimetière communal de Béthune (Pas-de-Calais)

transfert du corps à Guémené-Penfao demandé par la famille

inscrit sur le monument aux morts de Guémené-Penfao et les tables commémoratives de l'église paroissiale

Remarque : l'orthographe du nom varie énormément : Moureaud dans le registre des naissances d'Avessec ; Moreaud dans les documents militaires, le Livre d'or départemental et sur le monument aux morts ; Moureau dans le Livre d'or, du ministère des Pensions ; Moreau sur les tables commémoratives de l'église

*MOREL Victor né le 27/04/1886 à Guémené-Penfao (Trégueley)

yeux bleus

cultivateur à Saint-Georges, célibataire

matricule 2777, soldat au 70 RI

décédé le 28/05/1915 (29 ans) à l'ambulance 13/16 de Doullens (Somme)

inscrit sur le monument aux morts de Guénouvry

°MOTREUL Pierre Marie né le 31/08/1888 à Guémené-Penfao (Le Verger)

yeux bleus, 1.65 m

cultivateur puis employé, domicilié à Lille en 1914, marié

matricule 2301, soldat au 65 RI

capturé blessé le 21/09/1915 à Le Mesnil-les-Hurlus ; interné à Giessen Allemagne

décédé le 31/07/1918 (30 ans) de tuberculose pulmonaire au lazaret de Giessen (acte de décès retranscrit à Lille)

inscrit sur le monument aux morts de Guénouvry

Remarque : orthographié Motreuil avec un i sur le monument aux morts de Guénouvry et le Livre d'or départemental

*MOYON Pierre Marie Arsène né le 28/09/1893 à Guémené-Penfao (Beslé)

yeux marron, 1.62 m

instituteur demeurant au bourg de Guémené (ancien élève de l'École normale de Savenay, promotion 1909-1912, son nom est inscrit sur la plaque commémorative du Lycée de Savenay), célibataire

matricule 1633, soldat au 65 RI

disparu le 27/08/1914 (20 ans) à Chaumont-St-Quentin (Ardennes) au sud du Bois de Marsée (liste officielle allemande « indiquant plaque et livret trouvés sur un soldat tombé à la bataille de Sedan en août 1914 transmise par le maire de Sedan »), date du décès fixée par jugement du tribunal de St-Nazaire du 4/06/1921

transfert du corps à Guémené-Penfao demandé par la famille

inscrit sur le monument aux morts de Guémené-Penfao et les tables commémoratives de l'église paroissiale

Remarque : Arsène Moyon sur les tables commémoratives de l'église

*NARBONNE Alphonse Pierre Marie né le 29/11/1885 à Guémené-Penfao (La Mignonnais)

yeux bleus, 1.60m,

domestique cultivateur à Bellevue en 1905 et cultivateur à Coutures (M-et-L) en 1914, marié le 7/12/1911 à Coutures

matricule 2152, soldat au 8^e RI,

décédé le 23/02/1918 (32 ans) à l'hôpital complémentaire n° 42 de Broons (Côtes du Nord),

sépulture : carré militaire de Broons,

cité à l'ordre de la brigade le 19/06/1916, Croix de guerre avec étoile de bronze

inscrit sur le monument aux morts de Guémené-Penfao

Remarque : frère d'Armand mort à la guerre

*NARBONNE Armand né le 15/05/1888 à Guémené-Penfao (La Mignonnais)

yeux roux, 1.60 m

cultivateur à Guémené en 1908, parti à Paris en juillet 1914, célibataire

matricule 2242, soldat au 116 RI

disparu le 25/09/1915 (27 ans) à Tahure (Marne), date du décès fixée par jugement du tribunal de St-Nazaire du 9/09/1921

inscrit sur le monument aux morts de Guémené-Penfao

Remarque : frère d'Alphonse mort à la guerre

*NOURY Julien Marie né le 18/12/1883 à St Jean La Poterie (56)

yeux châains, 1.63 m

cultivateur à Beslé, marié le 13/09/1913 à Vay

matricule 1301 (Vannes) sapeur au 6^e R. Génie

décédé le 4/04/1916 (33 ans) à l'hôpital n° 16 de Compiègne (Oise) des suites de ses blessures de guerre

sépulture : ossuaire de la nécropole nationale de Verberie (Oise)

transfert du corps à Beslé demandé par la famille

[inscrit sur le monument aux morts de Beslé et de Saint-Jean-la-Poterie](#)

*OHEIX Augustin Joseph Marie né le 28 mai 1889 à Guémené-Penfao (La Lucrais)

yeux bleus, 1,61 m

cultivateur à La Lucrais, marié le 28/04/1914 à Guémené

matricule 1237, sergent au 116 RI

disparu le 8/09/1914 (24 ans) à Lenharrée (Marne), date du décès fixée par jugement du tribunal de St Nazaire du 29/10/1920

inhumé à Lenharrée, a été transféré au cimetière de Normée (Marne) puis à la nécropole nationale de La Fère-Champenoise (Marne)

[inscrit sur le monument aux morts de Guémené-Penfao et les tables commémoratives de l'église paroissiale](#)

Remarque : frère de Joseph mort à la guerre ; appelé Auguste sur tables commémoratives de l'église

*OHEIX Joseph Marie né le 11/01/1893 à Guémené-Penfao (La Lucrais)

yeux jaunes, 1.60m

cultivateur à La Lucrais

matricule 1635, soldat au 93 RI

disparu le 27/08/1914 (21 ans) à Chaumont-Saint-Quentin (Ardennes), signalé sur une liste officielle allemande, date du décès fixée par jugement du tribunal de St-Nazaire du 10/09/1920

[inscrit sur le monument aux morts de Guémené-Penfao et les tables commémoratives de l'église paroissiale](#)

Remarque : frère d'Augustin mort à la guerre

ORAIN Jean Baptiste né le 20/11/1874 à Guémené-Penfao

yeux bleus, 1.57 m

cordonnier à St-Malo de Phily (35), marié

matricule 2188, canonnier au 114 RA

décédé le 16/10/1918 (43 ans) à St-Nicolas de Port (Meurthe-et-Moselle) de maladie contractée en service

sépulture : nécropole nationale Noviant aux Prés (M-et-M)

[inscrit sur le monument aux morts de Guémené-Penfao et les tables commémoratives de l'église paroissiale](#) [inscrit sur le monument aux morts de Saint-Malo-de-Phily](#)

Remarque : frère d'Édouard prisonnier en Allemagne ; indiqué décédé à La Fère Champenoise sur les tables commémoratives de l'église

*ORAIN Julien Marie né le 12/01/1897 à Guémené-Penfao (Le Haut-Luc)

yeux châtons, 1.62 m

instituteur libre à Juzet, célibataire

matricule 1578, aspirant au 93 RI

tué à l'ennemi à la tranchée de Malher le 23 /04/1917 (20 ans) au nord du hameau de Troyon et Venderesse, commune de Cerny-en-Laonnois (Aisne)

inhumé au cimetière de Mal-Bâti (Aisne)

transfert du corps à Guémené-Penfao demandé par la famille

[inscrit sur le monument aux morts de Guémené-Penfao et les tables commémoratives de l'église paroissiale](#)

*ORAIN Julien Marie Joseph né le 19/04/1890 à Guémené-Penfao (Les Rivières)

yeux marron, 1.63 m

cultivateur aux Rivières, célibataire

matricule 2366, soldat au 262 RI

décédé le 28/08/1916 (26 ans) à Proyart (Somme), ambulance 4/11, suite de ses blessures

[inscrit sur le monument aux morts de Guénouvry](#)

Remarque : appelé Orain Joseph sur le monument aux morts

*PACORY Albert Pierre Marie Baptiste né le 19/05/1889 à Guémené-Penfao (Guénouvry)

yeux noirs, 1.70 m

cultivateur à Guénouvry, célibataire

matricule 1235, sergent au 116 RI

décédé suite de ses blessures de guerre le 14/11/1914 (25 ans) à Beaumont-Hamel (Somme), date du décès fixée par jugement du tribunal de St-Nazaire du 2/03/1917

[inscrit sur le monument aux morts de Guénouvry](#)

*PACORY Alexandre Louis Marie né le 7 avril 1888 à Guémené-Penfao (L'Épine des Haies)

yeux verts, 1,67 m

cultivateur à L'Épine des Haies

matricule 2253, soldat au 65^e RI, passé au 137 RI le 7 ou 12/11/1914 selon la fiche matricule, décédé antérieurement au 20/08/1915 (27 ans) selon la fiche matricule sans préciser où ; selon le Livre d'or il serait décédé le 8/09/1914 à La Fère-Champenoise

« sépulture inconnue » selon la fiche matricule

[inscrit sur le monument aux morts de Guénouvry](#)

*PADIOLEAU Louis André né le 1/12/1881 à Blain

yeux bruns, 1.70 m

cultivateur à L'Épinay, marié le 7/04/ 1908 à Avessec

matricule 1919, soldat au 270 RI

réformé le 27/12/1916 pour tuberculose pulmonaire, décédé le 25/05/1917 (35 ans) à Guémené-Penfao

inscrit sur le monument aux morts de Guémené-Penfao

*PAJEOT Auguste François Marie né le 19/05/1892 à Guémené-Penfao (au bourg)

yeux marron

charron au bourg, célibataire

matricule 1290, soldat au 37 RIC

tué à l'ennemi le 6/08/1916 (24 ans) à Flaucourt (Somme)

inscrit sur le monument aux morts de Guémené-Penfao et les tables commémoratives de l'église paroissiale

Remarque : orthographié Pageot sur le monument aux morts et Pajot mort à Biaches (commune voisine), selon les tables commémoratives de l'église.

°PAILLAUD Alfred Jean Marie né le 10/06/1892 à Guémené-Penfao (Guénouvry)

1,76 m, maréchal ferrant, célibataire

matricule 1289, soldat au 20 Escadron du train des équipages

blessé le 22 août 1914 à Le Roux (Belgique) à l'épaule droite et à la jambe gauche ; contracte la typhoïde à l'hôpital ; de retour au front il passe de l'artillerie au train des équipages, proposé à la réforme pour bacillose pulmonaire le 24 mars 1919, décède à Guénouvry, le 30/07/1919 (27 ans)

inscrit sur le monument aux morts de Guénouvry

Remarque : Paillaud Jean sur le monument aux morts

*PALISSON Alphonse Louis né le 9/05/1894 à Gisors (Eure)

yeux marron 1,64 m

stagiaire facteur de l'Enregistrement à l'État, domicilié à La Grée Bréhaut-Bellevue

matricule 2617, caporal au 32 RI

tué à l'ennemi le 24/05/1915 (21 ans) aux combats de la Targette (cote 123) (Pas-de-Calais),

« repose entre Neuville-Saint-Vaast et Souchez dans un ravin, une croix sur la tombe et l'inscription du régiment »

transfert du corps à Guémené-Penfao demandé par la famille

inscrit sur le monument aux morts de Guémené-Penfao et les tables commémoratives de l'église paroissiale

PARAGEAUD Auguste Marie né le 28/02/1880 à Guémené-Penfao (La Barberie)

laboureur à Guémené en 1900, parti à Paris en 1906, marié le 5/02/1910 à Paris (9^e) (sa veuve habite 14 rue Marcadet à Paris)

matricule 168, soldat au 20 Escadron du train des équipages

décédé le 4/04/1917 (37 ans) à l'ambulance 287 des suites de ses blessures à Soissons (Aisne)

inhumé au cimetière de Soissons puis à la nécropole nationale Le Bois-Roger à Ambleny (Aisne)

transfert du corps à Guémené-Penfao demandé par la famille

inscrit sur les tables commémoratives de l'église de Guémené-Penfao

*PASQUIER Alphonse Jean Marie né le 11/07/1898 à Auessac (La Riffonnais)

yeux bleus, 1.57 m

boucher au Verger, célibataire

matricule 1605, soldat au 128 RI

tué à l'ennemi le 20/07/1918 (20 ans) à Rozet-Saint-Albin (Aisne)

inscrit sur le monument aux morts de Guénouvry

*PASSARD Julien Marie né le 28/02/1890 à Guémené-Penfao (Tréfoux)

yeux marron, 1.56 m

cultivateur à Tréfoux, célibataire

matricule 2336, caporal au 118 RI

disparu le 22/08/1914 (24 ans) à Maissin (Belgique), date du décès fixée par jugement du tribunal de St-Nazaire du 5/06/1920

inscrit sur le monument aux morts de Guémené-Penfao et les tables commémoratives de l'église paroissiale

Remarque : frère de Louis mort à la guerre

*PASSARD Louis Marie né le 28/03/1892 à Guémené-Penfao (Tréfoux)

yeux bleus, 1.60 m

cultivateur à Tréfoux, célibataire

matricule 1292, soldat au 53 RI

décédé le 3 ou 6/08/1917 (25 ans) à l'hôpital d'évacuation La Veuve (Marne), « par suite de plaies région dorsale lombaires et bras droit par éclats d'obus »

inhumé au cimetière militaire de La Veuve

transfert du corps à Guémené-Penfao demandé par la famille

inscrit sur le monument aux morts de Guémené-Penfao et les tables commémoratives de l'église paroissiale

Remarque : frère de Julien mort à la guerre

*PECOT Jean Marie né le 25/07/1893 à Guémené-Penfao (La Mignonnais)

yeux marron, 1.66 m

cultivateur à la Mignonnais, célibataire

matricule 1637, soldat au 110 RI

tué à l'ennemi le 23/02/1916 (22 ans) au combat au nord de Verdun (Meuse), date du décès fixée par jugement du tribunal de St-Nazaire du 7/05/1922

inscrit sur le monument aux morts de Guémené-Penfao et les tables commémoratives de l'église paroissiale

Remarque : orthographié Peccot avec 2 C sur les tables commémoratives de l'église

*PELAN Joseph Marie né le 2/10/1890 à Guémené-Penfao (Le Châtelais)

yeux marrons, 1,60 m

domestique à Beslé, célibataire

matricule 2428, soldat au 118 RI

disparu le 24/12/1914 (24 ans) à Ovillers-la-Boisselle (Somme), date de décès fixée par jugement du tribunal de St-Nazaire du 6/11/1920

inhumé à Albert (Somme) au Carré Breton du cimetière communal

[inscrit sur le monument aux morts de Beslé](#)

Remarque : orthographié Pellan avec 2 L sur le monument aux morts

PELLAN Julien Marie né le 15/05/1885 à Pierric (Cavareux)

yeux gris, 1.58 m

cultivateur à Beslé, marié le 28/11/1911 à Pierric

matricule 2104, soldat aux armées du 10/08/1914 au 17/07/1917 (48 RI), parti comme mineur le 17 juillet 1917 aux Mines de Villerouge et d'Albas (Aude), décédé le 27/03/1919 (33 ans) à Devejan (Aude)

[inscrit sur le monument aux morts de Beslé](#)

*PERRAUD François Marie né le 8/08/1875 à Guémené-Penfao (Les Rivières)

yeux bleus, 1.62

couvreur aux Rivières, célibataire

matricule 2176, soldat au 328 RI

tué à l'ennemi le 20/06/1915 (40 ans) aux Épargnes

[inscrit sur le monument aux morts de Guénouvry](#)

Remarque : frère de Joseph mort à la guerre

*PERRAUD Joseph Marie né le 29/07/1878 à Guémené-Penfao (Les Rivières)

yeux bleus, 1.62 m

couvreur aux Rivières, célibataire

matricule 2343, sapeur au 5^e R du Génie mis en congé illimité de démobilisation le 30/01/1919

décédé le 3/09/1919 (41 ans) aux Rivières en Guénouvry d'une grippe gastro-intestinale

[inscrit sur le monument aux morts de Guénouvry](#) le 11/11/2015

Remarque : frère de François ; bien qu'inscrit dans le Livre d'or son nom n'est gravé sur le monument aux morts qu'en 2015 suite aux démarches de sa famille

*PERRAY Édouard Marie Joseph né le 18/05/1886 à Pierric (Triguel)

yeux bleus, 1.66 m

cultivateur à Port-Jasnier (ou à La Gaharais) , marié le 17/11/1911 à Guémené

matricule 2583, soldat au 153 RI

décédé suite de blessures le 30/09/1915 (29 ans) à l'ambulance auxiliaire n° 5 aux Maigneux à Valmy (Marne)

transfert du corps à Guémené-Penfao demandé par la famille ; il n'est pas inhumé dans le caveau collectif des « poilus » sous le monument aux morts, mais dans une tombe particulière.

[inscrit sur le monument aux morts de Guémené-Penfao et les tables commémoratives de l'église paroissiale](#)

PERRIGOT Pierre Marie Joseph né le 18/10/1892 à Guémené-Penfao (au bourg)
yeux jaunes, 1.66 m
maréchal ferrant au bourg, célibataire
matricule 1294, incorporé le 1/10/1913 au 25^e R de dragons, réformé le 8/12/1914 par la commission spéciale de réforme d'Angers, décédé le 14/02/1915 (22 ans) à Guémené-Penfao.
(considéré comme ayant combattu contre l'Allemagne du 2/08/1914 au 14/02/1915)
inscrit sur les tables commémoratives de l'église de Guémené-Penfao

*PERRIGOT Raymond Raphaël Julien Marie né le 22/01/1895 à Guémené-Penfao (Juzet)
yeux châtain, 1.72 m
cultivateur à Léverac, célibataire
matricule 373, soldat au 44 RI
tué à l'ennemi le 14/12/1916 (21 ans) au secteur de La Main de Massiges (Marne)
inhumé au cimetière de Mafrécourt
transfert du corps à Guémené-Penfao demandé par la famille
inscrit sur le monument aux morts de Guémené-Penfao et les tables commémoratives de l'église paroissiale

*PERRON Louis Marie Joseph né le 11/01/1885 à Guémené-Penfao (La Bargage)
yeux bleus, 1.62 m
domestique cultivateur à Coisfoux, marié le 18/06/1914 à Pierric
matricule 2071, soldat au 70 RI
tué à l'ennemi le 7/07/1915 (30 ans) à Neuville-Saint-Vaast (Pas-de-Calais)
inhumé au cimetière militaire n° 2 à Mareuil (P-de-C)
transfert du corps à Guémené-Penfao demandé par la famille
inscrit sur le monument aux morts de Guémené-Penfao et les tables commémoratives de l'église paroissiale

PHELIPPAUD Louis Marie né le 12/02/1879 à Guémené-Penfao
yeux bleus, 1.68 m
instituteur à Vay (1904) Guémené-Penfao (1907) puis St-Nazaire, marié le 3/09/1906 à Batz-sur-Mer
matricule 2180, caporal fourrier au 1^e RIC
tué à l'ennemi le 25/09/1915 (36 ans) au moulin de Souain (Marne), un secours de 150 F. a été versé à son épouse à St-Nazaire
inscrit sur les tables commémoratives de l'église de Guémené-Penfao
Remarque : orthographié PHELIPPEAU sur les tables commémoratives de l'église ; ancien élève de l'école normale de Savenay son nom figure sur la plaque commémorative du Lycée Jacques Prévert de Savenay

*PICARD Frédéric Joachim Marie né le 25/07/1892 à Guémené-Penfao
yeux marron, 1.67 m
maréchal ferrant au bourg, célibataire
matricule 1295, soldat au 5^e Escadron du train des équipages

décédé le 10/10/1918 (26 ans) des suites de maladie contractée en service à l'ambulance ¼ à Lignièrès (Meuse) inhumé au cimetière militaire de Lignièrès
transfert du corps à Guéméné-Penfao demandé par la famille
inscrit sur le monument aux morts de Guéméné-Penfao et les tables commémoratives de l'église paroissiale

Remarque : indiqué Joachim Picard mort à Ligrandes sur les tables commémoratives de l'église

PINCZON Dominique Victor Joseph né le 18/04/1875 à Guéméné-Penfao (au bourg)
menuisier, marié à St-Nazaire le 5/11/1900 puis parti à Paris
matricule 3359, soldat au 500 RIT
décédé le 28/09/1918 (43 ans) à Bouzy (Marne) des suites de maladie contractée en service (la grippe) à l'ambulance 13
sépulture : nécropole nationale de Sillery (Marne)
inscrit sur les tables commémoratives de l'église de Guéméné-Penfao, inscrit sur le monument aux morts de Paris 4^e adt

*PLANTARD Eugène Jean Marie né le 5/02/1887 à Guéméné-Penfao (La Croix du bourg)
yeux bleus, 1.60 m
employé des chemins de fer à Guéméné, puis Blain en 1912, Aubervilliers en 1913 et Pantin en juillet 1914, célibataire
matricule 3032, soldat au 265 RI
tué à l'ennemi le 2/07/1916 (29 ans) à 1 km à l'est de Fay (Somme)
transfert du corps à Guéméné-Penfao demandé par la famille
inscrit sur le monument aux morts de Guéméné-Penfao et les tables commémoratives de l'église paroissiale

*PLEDEL Julien Marie né le 8/01/1892 à Guéméné-Penfao (Le Haut-Champ)
yeux marron, 1.58 m
cultivateur à Le Haut-Champ
matricule 1696, soldat au 65 RI
décédé le 9/09/1914 (22 ans) à l'hôpital temporaire n°1 de Troyes (Aube) suite de blessures de guerre
inhumé au cimetière communal de Troyes
inscrit sur le monument aux morts de Guéméné-Penfao et les tables commémoratives de l'église paroissiale

*PLUMELET Jules Léon Marie né le 16/08/1883 à Guéméné-Penfao (Trégueneuf)
yeux bleus, 1.72 m
cultivateur à Guénouvry en 1903, domicilié au Lion-d'Angers en 1910 (avis de décès envoyé à Guénouvry)
matricule 2830, caporal au 41 RI
tué à l'ennemi le 6/06/1915 (31 ans) à Arras (P-de-C)
cité à titre posthume (avec erreur dans le lieu du décès – Argonne à la place d'Arras), Croix de guerre avec étoile de bronze

[inscrit sur le monument aux morts de Guénouvry](#)

Remarque : frère de Pierre mort à la guerre

*PLUMELET Pierre Marie né le 16/03/1889 à Guémené-Penfao (Trégueneuf)

yeux roux, 1.66 m

cultivateur à Guénouvry, marié le 20/07/1909 à Guénouvry

matricule 1210, soldat au 64RI

disparu entre le 27 et le 30/09/1914 (25 ans) à Bécourt (Pas-de-Calais) déclaré décédé le 30/09/1914 par jugement du tribunal de St-Nazaire du 11/11/1920

Médaille militaire et Croix de guerre avec étoile de bronze à titre posthume (arrêté ministériel du 12/03/1921)

[inscrit sur le monument aux morts de Guénouvry](#)

Remarque : frère de Jules mort à la guerre

*PLUMELET Théophile Marie Joseph né le 20/09/1895 à Guémené-Penfao (Trégueneuf)

yeux marrons, 1.58 m

cultivateur à Guénouvry, célibataire

matricule 376, soldat au 77 RI

tué à l'ennemi le 18/04/1917 (21 ans) « sur le champ de bataille à environ 400 m au nord de Berry-au-Bac » (Aisne)

sépulture : nécropole nationale de Berry-au-Bac

cité à l'ordre du Régiment le 28/04/1918, Croix de guerre avec étoile de bronze et Médaille militaire

[inscrit sur le monument aux morts de Guénouvry](#)

*POIRIER Alexandre André né le 25/02/1887 à Guémené-Penfao (au port de Beslé)

yeux bleus, 1.65 m

cordonnier à Beslé en 1907 (habite Paris en 1916) célibataire

matricule 3036, canonnier au 28 RA

tué à l'ennemi à Verdun (Meuse) le 10/08/1916 (29 ans)

sépulture : nécropole nationale de Dompierre-Becquincourt

Croix de guerre avec étoile de bronze et Médaille militaire à titre posthume

[inscrit sur le monument aux morts de Beslé](#)

Remarque : frère de Joseph mort à la guerre

*POIRIER Joseph Louis Marie né le 10/01/1886 à Guémené-Penfao (au port de Beslé)

yeux bruns, 1,65 m

employé aux Chemins de fer du Nord en région parisienne (Saint-Denis puis Saint-Ouen)

célibataire

matricule 2547, soldat au 65 RI

décédé suite de ses blessures de guerre (amputé de la jambe gauche le 28/06/1915) le 28/08/1915 (29 ans) à l'hôpital temporaire n° 9 bis à Amiens (Somme)

[inscrit sur le monument aux morts de Beslé](#)

Remarque : frère d' Alexandre mort à la guerre

*POISSON Auguste Marie né le 8/05/1890 à Guémené-Penfao (Landezais)

yeux marron, 1.53 m

cultivateur à Landezais, célibataire

matricule 2373, soldat au 284 RI

tué à l'ennemi le 10/05/1917 (27 ans) à 3.5 km au nord de Kupa (Grèce), par éclat d'obus au tronc ; déjà blessé le 1/07/1916 à Fay (Somme) par éclat d'obus à la cuisse

cité à l'ordre de la Division le 12/07/1916, Croix de guerre avec étoile d'argent, cité à l'ordre de l'Armée le 26/07/1917 : « Grenadier courageux et tenace, a résisté jusqu'au corps à corps dans la tranchée qu'il avait mission de défendre et s'y est fait tuer plutôt que de reculer »
Croix de guerre avec palme,

sépulture : nécropole militaire de Zeïtenlick (Grèce)

[inscrit sur le monument aux morts de Guémené-Penfao et les tables commémoratives de l'église paroissiale](#)

Remarque : frère de François, prisonnier en Allemagne

*POITRAL Jean Baptiste Alfred né le 27/01/1874 à Guémené-Penfao (Juzet)

yeux châtain, 1.59 m

domestique à Juzet, célibataire

matricule 2158, soldat au 14 RIT,

décédé le 16/09/1915 (41 ans) à l'hôpital Rébeval n° 2 à Neufchâteau (Vosges) de maladie contractée au service

sépulture : nécropole nationale de Neufchâteau

[inscrit sur le monument aux morts de Guémené-Penfao et les tables commémoratives de l'église paroissiale](#)

Remarque : orthographié POYTRAL Alfred sur les tables commémoratives de l'église

*POULAIN François Marie né le 4/05/1887 à Guémené-Penfao (La Rouaudière)

yeux bleu, 1.64 m

cultivateur à la La Rouaudière, célibataire

matricule 3055, soldat au 65 RI

décédé de maladie le 21/12/1914 (27 ans) à l'hôpital n° 10 d'Amiens (Somme)

inhumé au cimetière militaire de St-Acheuil à Amiens

transfert du corps à Guémené-Penfao demandé par la famille

[inscrit sur le monument aux morts de Guémené-Penfao et les tables commémoratives de l'église paroissiale](#)

POULAIN Jean Baptiste Marie Joseph né le 9/10/1892 à Guémené-Penfao (au bourg de Beslé)

parti à Cossé-le-Vivien (Mayenne), célibataire

matricule 1049 (Laval) soldat au 103 RI

En garnison à Alençon puis Paris au moment de la mobilisation ; tué à l'ennemi le 24/02/1915 (22 ans) à Perthes-les-Hurlus (Marne)

[inscrit sur le monument aux morts de Cossé-le-Vivien](#)

°POULAIN Jules Marie né le 30 janvier 1886 à Guémené-Penfao (Feuilly)

yeux bleus 1,61 m

cultivateur à Feuilly, marié le 26/12/1912 à Guémené

matricule 2551, soldat au 118 RI

décédé le 20/02/1915 (29 ans) à l'hôpital Saint-Mariens (Gironde)

[inscrit sur le monument aux morts de Guémené-Penfao](#)

*POULIN Auguste François Marie né le 27/09/1879 à Guémené-Penfao (Callac)

yeux bleus, 1.68m

laboureur à Nozay, marié le 7/07/1908 à Nozay

matricule 2161, soldat au 81 RIT,

décédé le 24/12/1916 (37 ans) au cantonnement d'Einville (Meurthe-et-Moselle) des suites de ses blessures

sépulture : nécropole nationale de Courbesseaux

[inscrit sur le monument aux morts de Nozay](#)

POULIN Eugène Marie né le 7/04/1882 à Guémené-Penfao (Feuilly)

yeux bruns 1,61 m

cultivateur à Feuilly, marié le 19/04/1911 à Guémené

matricule 2572, soldat au 70 RI

décédé de maladie le 15/03/1915 (32 ans) à l'hôpital mixte d'Agen

transfert du corps à Guémené-Penfao demandé par la famille

[inscrit sur le monument aux morts de Guémené-Penfao et les tables commémoratives de l'église paroissiale](#)

Remarque : orthographié POULAIN sur le monument aux morts et les tables de l'église

*PRIE Jean Marie (Auguste sur la fiche matricule) né le 5/09/1892 à Vay (Les Belles Contrées)

yeux bleus, 1.60 m

cultivateur à Launay de Beix, célibataire

matricule 1297, soldat au 65 RI

disparu le 25/09/1915 (22 ans) à Le Mesnil-lès-Hurlus (Marne) date fixée par jugement du tribunal de St-Nazaire du 26/08/1921

[inscrit sur le monument aux morts de Guémené-Penfao](#)

Remarque : frère de Jean Pierre, prisonnier en Allemagne

*PUCEL Jean Marie né le 23/06/1880 à Marsac (La Basse Mérais)

yeux bleus, 1.63 m

cultivateur à Juzet, marié le 2/05/1911 à Guémené

matricule 210, soldat au 70 RI

décédé le 11 ou le 20/11/1914 (34 ans) à l'hôpital mixte de Béthune (P-de-C) des suites de blessures de guerre (plaie par éclat d'obus-tétanos)

inhumé au cimetière communal de Béthune

transfert du corps à Guémené-Penfao demandé par la famille

inscrit sur le monument aux morts de Guémené-Penfao et les tables commémoratives de l'église paroissiale

*PUCEL Pierre Marie né le 12/12/1878 à Guémené-Penfao (La Vallée)
yeux jaune-vert, 1.63 m
cantonnier aux Fontenelles, marié le 11/10/1909 à Guémené
matricule 2423, soldat au 13 RIT
décédé le 4/10/1918 (39 ans) à l'hôpital d'évacuation 35/1 de Noisy-le-Sec (Seine), de la grippe contractée en service
transfert du corps à Guémené-Penfao demandé par la famille
inscrit sur le monument aux morts de Guémené-Penfao et les tables commémoratives de l'église paroissiale

*QUERARD Eugène Marie né le 9/10/1887 à Guémené-Penfao (Launay de Beix)
yeux bleus, 1.65 m
journalier à La Bruchais, marié le 28/07/1914 à Guémené
matricule 3109, soldat au 74 RI
disparu le 23/05/1916 (28 ans) à Douaumont (Meuse) date fixée par jugement du tribunal de St-Nazaire du 12/08/1921
inscrit sur le monument aux morts de Guémené-Penfao
Remarque : frère de Joseph mort à la guerre

*QUERARD Joseph Marie né le 10/05/1880 à Guémené-Penfao, (La Bruchais)
yeux châtain, 1.59 m
agriculteur à La Foie, marié le 11/10/1910 à Plessé
matricule 3439, soldat à la 11 section d'infirmiers militaires
décédé le 20/08/1917 (37 ans) à Vadelaincourt, hôpital d'orientation et d'évacuation n° 6 (Meuse) (enfouissement de la poitrine par éclats de bombe d'avion)
inhumé au cimetière militaire de Vadelaincourt (Meuse)
transfert du corps à Guémené-Penfao demandé par la famille
inscrit sur le monument aux morts de Guémené-Penfao et les tables commémoratives de l'église paroissiale
Remarque : frère d'Eugène ; il avait été condamné par le conseil de guerre de la 11^e région le 12/05/1917 à 2 mois de prison avec sursis, pour « désertion à l'intérieur sur un territoire en état de guerre » - c'est l'époque des premières mutineries qui touchent l'armée française ; est-ce lié ?

REFFRAY Jean Marie né le 16/05/1874 à Marsac (Les Landes)
yeux bleus, 1.58 m
cultivateur à la Forêt, marié le 20/09/1903 à Guémené
matricule 2172, soldat au 81 RIT
décédé (noyé accidentellement) le 12/10/1916 (42 ans) à Marainviller (Meurthe-et-Moselle)
sépulture : nécropole nationale de Reillon
inscrit sur le monument aux morts de Guémené-Penfao

*REGENT François Marie né le 17/01/1880 à Guémené-Penfao (Launay)

yeux bruns, 1.75 m

domestique à Tréfoux, marié le 9/06/1914 à Guémené

matricule 234, soldat au 216 RI

décédé le 14/06/1916 (36 ans) à l'ambulance 16/3 à Dugny (Meuse) suite de blessures de guerre

sépulture : nécropole nationale de Dugny-sur-Meuse

[inscrit sur le monument aux morts de Guémené-Penfao](#)

RENAUD François Marie né le 13/11/1880 à Guémené-Penfao (Pussac)

yeux bruns, 1.69 m

cultivateur à Conquereuil, marié le 23/04/1907 à Guénouvry

matricule 189, soldat au 70 RI

disparu le 25/10/1914 (33 ans) à Vermelles (Pas-de-Calais) date fixée par jugement du tribunal de St-Nazaire du 8/04/1921, « secours immédiat de 150 F ; payé le 2/09/1916 à sa femme »

[inscrit sur le monument aux morts de Conquereuil](#)

RENAUD Louis Marie né le 6/02/1895 à Guémené-Penfao

yeux roux, 1.65 m,

domestique de ferme à Blain

matricule 511, soldat au 91 RI

tué à l'ennemi le 13/07/1915 (20 ans) au Bois-Bolante (Meuse)

cité à l'ordre du Régiment le 4/04/1918, Croix de guerre avec étoile de bronze

un secours de 150 F accordé à son père le 30/10/1915

[inscrit sur le monument aux morts de Blain](#)

Remarque : Louis Marie Renaud n'apparaît pas dans l'État-Civil de Guémené en 1895 ni dans celui de Blain ou de Guémené-sur-Scorff ; l'avis de décès est envoyé à Blain où vivent ses parents et où il avait passé le conseil de révision déclarant être né à Guémené

RIBOT François né le 7/12/1889 à Guémené-Penfao (Méauduc)

yeux bleus, 1.66 m

cultivateur à Pierric en 1912 puis à Derval

matricule 1286, soldat au 77 RI

tué à l'ennemi le 25/09/1914 (24 ans) à la ferme de Constantine, commune de Prosnès (Marne)

[inscrit sur le monument aux morts de Beslé](#)

Remarque : certificat de décès envoyé à Derval

*RIBOT Jean Marie né le 11/11/1889 à Guémené-Penfao (Les Rivières)

yeux bleus, 1.60 m

cultivateur aux Rivières, célibataire

matricule 1278, caporal au 93 RI

disparu le 10/09/1914 (26 ans) à La Fère-Champenoise (Marne), date fixée par jugement du tribunal de St-Nazaire du 29/07/1918

sépulture : La Fère-Champenoise,

[inscrit sur le monument aux morts de Guénouvry](#)

Remarque : frère de Victor mort à la guerre

*RIBOT Léon Julien Marie né le 7/12/1894 à Guémené-Penfao (Le Haut-Beix)

yeux bleus, 1,67 m

laboureur à Beslé, célibataire

matricule 2625, soldat au 79 RI

décédé le 25/07/1916 (22 ans) « tué à l'ennemi et inhumé le 25 juillet 1916 au voisinage de la tranchée verte près la Ferme rouge » à Maricourt (Somme), date fixée par jugement du tribunal de St-Nazaire du 14/06/1918

[inscrit sur le monument aux morts de Beslé](#)

*RIBOT Victor François né le 23/08/1891 à Guémené-Penfao (Les Rivières)

yeux marron, 1.54 m

cultivateur aux Rivières, célibataire

matricule 3236, soldat au 77 RI

tué à l'ennemi le 14/12/1914 (23 ans) à Hooze (Belgique)

[inscrit sur le monument aux morts de Guénouvry](#)

Remarque : frère de Jean Marie mort à la guerre

*RICOLO Paul Marie Joseph né le 25/10/1893 à Guémené-Penfao (Bellevue)

yeux marron, 1.57 m

cultivateur à Bellevue, célibataire

matricule 1654, soldat au 135 RI,

tué à l'ennemi le 28/04/1915 (21 ans) à Lizerne (Belgique), un secours de 150 F envoyé à son père le 30/09/1915

[inscrit sur le monument aux morts de Guémené-Penfao et les tables commémoratives de l'église paroissiale](#)

RICOLO Pierre Marie né le 20/12/1894 à Guémené-Penfao (Feuilly)

yeux bruns

boucher à Sceaux (Hauts-de-Seine), célibataire

soldat au 66 RI, tué à l'ennemi le 14/12/1914 (19 ans) à Poëlcapelle Gléluvelt (Belgique)

[inscrit sur le monument aux morts de Massérac](#) où vivent ses parents

RIOCHET Eugène Marie né le 29/10/1891 à Guémené-Penfao (La Masse)

yeux bleus, 1.59 m

domestique à Avessac, célibataire

matricule 3382, soldat au 64 RI

disparu le 22/08/1914 (22 ans) à Maissin (Belgique), date fixée par jugement du tribunal de St-Nazaire du 14/03/1919

Médaille militaire et Croix de guerre avec étoile d'argent à titre posthume (arrêté ministériel du 8/03/1921)

[inscrit sur le monument aux morts d'Avessac](#)

Remarque : frère de Julien, prisonnier en Allemagne

*ROCHER Joseph né le 12/03/1890 à Langon (35) (La Riolais)

yeux marrons

cultivateur à Méauduc, célibataire

matricule 2348, soldat au 116 RI

décédé le 3/10/1915 (25 ans) des suites de ses blessures à La Croix-en-Champagne (Marne)

[inscrit sur le monument aux morts de Beslé](#)

ROUAUD Alexandre né le 6/09/1895 à Guémené-Penfao (Beslé)

yeux bleus, 1.58 m

charron-forgeron à Mauves

matricule 1049, caporal au 129 RI,

disparu le 10/04/1916 (20 ans) à Douaumont (Meuse) , date fixée par jugement du tribunal de St-Nazaire du 7/10/1921

[inscrit sur le monument aux morts de St-Aignan-de Grandlieu](#) (orthographié Rouault)

Remarque : avis de décès envoyé à la mairie de St-Aignan-de Grandlieu commune où vivent ses parents

ROUILLARD Paul Pierre Marie né le 28/06/1896 à Guémené-Penfao (au bourg)

yeux noirs, 1.70 m

cultivateur à Blain, célibataire

matricule 821, soldat au 411 RI

tué à l'ennemi le 18/10/1918 (22 ans) à la ferme de Marchavesnes (Aisne)

cité 3 fois : à l'ordre du Régiment le 8/09/1917 ; à l'ordre du Corps d'armée le 9/03/1918 ; à l'ordre du Régiment le 3/11/1918, Croix de guerre,

[inscrit sur le monument aux morts de Blain](#)

*ROUSSEAU Jean Baptiste né le 8/02/1880 à Guémené-Penfao (La Mignonnais)

yeux bleus, 1.66 m

cultivateur à La Mignonnais, marié le 21/09/1904 à Guémené

matricule 228, soldat au 94 RI

décédé le 26/08/1915 (35 ans) à l'hôpital auxiliaire 111 de Bar-le-Duc (Meuse), suite de ses blessures de guerre (plaies au thorax, main gauche, mollet et pied droit)

inhumé au cimetière militaire de Bar-le-Duc

transfert du corps à Guémené-Penfao demandé par la famille

[inscrit sur le monument aux morts de Guémené-Penfao et les tables commémoratives de l'église paroissiale](#)

°ROUSSEAU Victor Pierre Marie né le 15/09/1881 à Guémené-Penfao (au bourg)
yeux bleus, 1.70 m
peintre à Paris depuis 1905, marié le 27/12/1906 à Paris (18^e)
matricule 2131, maître ouvrier au 11 RA,
tué à l'ennemi le 16/11/1916 (35 ans) à Combles (Somme)
inhumé au cimetière militaire de la Brasserie à Maricourt (Somme)
transfert du corps à Guémené-Penfao demandé par la famille
inscrit sur le monument aux morts de Guémené-Penfao et les tables commémoratives de l'église paroissiale

Remarque : sur les tables commémoratives de l'église il y a confusion entre le lieu du décès et le lieu d'inhumation ; ce cas n'est pas unique ; le Livre d'or indique « représentant de commerce au bourg de Guémené » alors qu'il semble vivre à Paris ; l'avis de décès est transmis à la mairie du 12^e arrondissement de Paris ; en 1921 sa veuve, revenue vivre à Guémené, demande le transfert du corps à Guémené et l'obtient.

°ROUZIOUX Prosper Clément Marie né le 22/08/1897 à Guémené-Penfao (Dastres)
yeux châtain, 1.69 m
étudiant à l'École Nationale Livet de Nantes, célibataire
matricule 1595, sergent au 77 RI
blessé à Verdun (plaies au mollet et au genou droit par éclat d'obus) et évacué le 10/10/1918,
démobilisé le 28/09/1919, se retire à Nantes boulevard de Sébastopol (Stalingrad aujourd'hui)
décédé le 10/03/1920 (23 ans) à Guénouvry
Croix de guerre avec étoile de bronze
inscrit sur le monument aux morts de Guénouvry

*ROYER Jean Baptiste Marie né le 6/03/1890 à Guémené-Penfao (Guénouvry)
yeux marron, 1.57 m
cultivateur à Ligançon, célibataire
matricule 2432, soldat au 32 RI
tué à l'ennemi le 23/07/1918 (28 ans) à Dormans (Marne)
transfert du corps à Guénouvry demandé par la famille
inscrit sur le monument aux morts de Guénouvry

*SAINDON Julien Marie né le 7/04/1881 à La Chapelle-Saint-Mélaine (35)
yeux bruns, 1.59 m
domestique de 1907 à 1912 à Guémené puis à Nantes et à La Grée Caillette, marié le 21/04/1907 à Conquereuil
matricule 2117, soldat au 2^e RIC
tué à l'ennemi (éclat d'obus à la tête) le 14/09/1914 (33 ans) à Ville-sur-Tourbe (Marne), date fixée par jugement du tribunal de St-Nazaire du 27/03/1920
transfert du corps à Guémené-Penfao demandé par la famille
inscrit sur le monument aux morts de Guémené-Penfao et les tables commémoratives de l'église paroissiale

Remarque : orthographié SINDON sur les tables commémoratives de l'église

*SALIOT Auguste Jean Marie né le 7/09/1893 à Guémené-Penfao (Le Croisic)
yeux marron, 1.72 m
cultivateur à Pussac, célibataire
matricule 1658, canonnier-conducteur au 35 RA
tué à l'ennemi le 14/04/1916 (23 ans) aux Planchettes à Verdun (Meuse)
inhumé au cimetière militaire de Verdun
transfert du corps à Guémené-Penfao demandé par la famille
inscrit sur le monument aux morts de Guémené-Penfao et les tables commémoratives de l'église paroissiale
Remarque : frère d'Eugène mort à la guerre et de Julien prisonnier en Allemagne

*SALLIOT Eugène Marie né le 15/11/1896 à Guémené-Penfao(Le Croisic)
garçon épicier à Pussac célibataire
matricule 982, soldat au 171 RI
décédé le 28/06/1916 (19 ans) à l'ambulance 4/6 à Dugny (Meuse)
transfert du corps à Guémené-Penfao demandé par la famille
inscrit sur le monument aux morts de Guémené-Penfao et les tables commémoratives de l'église paroissiale
Remarque : frère d'Auguste mort à la guerre et de Julien prisonnier en Allemagne;
orthographié SALIOT mort à Dugwy sur les tables commémoratives de l'église

*SAMSON Marcel François Jean Marie né le 31/12/1895 à Renac (35)
yeux bleus, 1.68 m
maréchal ferrant à Castres, célibataire
matricule 383, soldat au 264 RI,
fait prisonnier le 27 mai 1918 à Allemant (Aisne), décédé le 30/05/1918 (22 ans) au lazaret allemand de Prémontré (Aisne) selon la liste officielle allemande
cité à l'ordre du régiment le 29/08/1918, Croix de guerre avec étoile de bronze
inscrit sur le monument aux morts de Guémené-Penfao

*SAULNIER Émile François Marie né le 24/05/1883 à Guémené-Penfao (u bourg)
yeux bleus, 1.63 m
tailleur au bourg, marié, le 3/06/1913 à Guémené
matricule 2763, soldat au 65 RI
disparu le 29/10/1914 (31 ans) à Beaumont (Somme) date fixée par jugement du tribunal de St-Nazaire du 17/05/1920
inscrit sur le monument aux morts de Guémené-Penfao et les tables commémoratives de l'église paroissiale

*SEROUX François né le 4/12/1876 à Avesac (La Filière)
yeux bleus, 1.69 m
domestique au bourg, célibataire
matricule 2303, soldat au 328 RI

tué à l'ennemi le 20/02/1915 (38 ans) au Bois de la Gruerie commune de Vienne-le-Château (Marne)

inscrit sur le monument aux morts de Guémené-Penfao et les tables commémoratives de l'église paroissiale

Remarque : l'acte de décès enregistré dans l'État-civil de Guémené indique Avesac comme dernier domicile connu

SILORET Pierre Marie né le 16/11/1885 à Guémené-Penfao (au bourg)

yeux bleus, 1.56 m

tourneur sur cuivre à Bagnolet (Seine-St-Denis) marié le 29/10/1910 à Paris (19^e)

matricule 1080, soldat au 265 RI

tué à l'ennemi le 12/09/1914 (28 ans) à La Fère-Champenoise (Marne)

inscrit sur le Livre d'or de Bagnolet

*SIMON Amaury Jean Marie né le 9/04/1889 à Guémené-Penfao (Balleron)

yeux bleus, 1.59 m

cultivateur au Grand-Fougeray en 1909, célibataire

matricule 661 (Rennes) soldat au 136 RI

tué à l'ennemi le 23/10/1917 (28 ans) à Braye-en-Laonnois (Aisne)

inhumé au cimetière militaire de Saint-Mard (Aisne)

Croix de guerre avec étoile de bronze à titre posthume (décret du 25/11/20)

inscrit sur le monument aux morts de Guémené-Penfao et les tables commémoratives de l'église paroissiale

Remarque : prénom Armand sur tous les documents militaires ; avis de décès envoyé au Grand-Fougeray

SIMON Alfred Marie François né le 29/06/1883 à Moisdon-la-Rivière (La Genètrie)

yeux bleus, 1.65 m

roulier route de Beslé , marié le 27/10/1907 à Guémené

matricule 3703, exempté en 1904 pour rachitisme, incorporé le 11/03/1915, soldat au 20 R de dragons, réformé le 8/01/1918 pour bronchite chronique

décédé le 30/04/1918 (34 ans) à Guémené

inscrit sur les tables commémoratives de l'église de Guémené-Penfao

Remarque : sur la fiche matricule il est indiqué : « décédé le 1^{er} juin 1918 à Château-Thierry, avis de la mairie de Nantes en date du 26 avril 1919 » alors que le registre des décès de Guémené le déclare décédé en son domicile à Guémené le 30 avril 1918

*SIMON Eugène Marie né le 13/05/1896 à Guémené-Penfao (Launay-Richard)

yeux bleus, 1.62 m

cultivateur à Launay-Richard, célibataire

matricule 985, soldat au 171 RI

disparu à Verdun (Meuse) le 18/06/1916 (20 ans) date fixée par jugement du tribunal de St-Nazaire du 22/08/1921

Médaille militaire à titre posthume par décret du 21/07/1922

inscrit sur le monument aux morts de Guémené-Penfao et les tables commémoratives de l'église paroissiale

Remarque : frère de François mort à la guerre et d'Édouard prisonnier en Allemagne

*SIMON François Marie né le 3/01/1893 à Guémené-Penfao (Launay-Richard)

yeux bleus, 1.68 m

cultivateur à Launay-Richard, célibataire

matricule 1660, soldat au 64 RI

décédé le 14/09/1914 (21 ans) à l'hôpital d'évacuation n° 2 à La Fère-Champenoise (Marne) des suites de ses blessures

transfert du corps à Guémené-Penfao demandé par la famille

Médaille militaire et Croix de guerre avec étoile de bronze à titre posthume

inscrit sur le monument aux morts de Guémené-Penfao et les tables commémoratives de l'église paroissiale

Remarque : frère d'Eugène mort à la guerre et d'Édouard prisonnier en Allemagne

*SIMON Louis Marie né le 10/03/1898 à Guémené-Penfao (Feuilly)

yeux marron, 1.61 m

domestique à Launay de Beix, célibataire

matricule 1626, soldat au 118 RI

disparu le 27/05/1918 (20 ans) à Hurtebise (Aisne) date fixée par jugement du tribunal de St-Nazaire du 22/11/1921

inscrit sur le monument aux morts de Guémené-Penfao et les tables commémoratives de l'église paroissiale

*SOUCHAUD Louis Auguste Marie né le 11/12/1895 à Guémené-Penfao (Le Pigeon Blanc)

yeux verts, 1.67 m

cultivateur au Pigeon Blanc

matricule 385, soldat au 264 RI

tué à l'ennemi le 5/09/1916 (20 ans) à Estrées (Somme)

« inhumé entre la route de St-Quentin-Amiens et Berny-Estrées, à 400 m N-O de Berny »

transfert du corps à Guémené-Penfao demandé par la famille

cité à l'ordre du Régiment le 15/09/1916, Médaille militaire à titre posthume (J.O. du 13/12/1920),

inscrit sur le monument aux morts de Guémené-Penfao et les tables commémoratives de l'église paroissiale

*SODY Émile Joseph Marie né le 22/09/1891 à Guémené-Penfao (Le Bas-Luc)

yeux marron, 1.62 m

cultivateur au Bas-Luc, célibataire

matricule 3245, soldat au 64 RI

décédé le 13/10/1914 (23 ans) à l'hôpital temporaire n° 6 à Saint-Gaudens (Haute-Garonne), de fièvre typhoïde

transfert du corps à Guémené-Penfao demandé par la famille

inscrit sur le monument aux morts de Guémené-Penfao et les tables commémoratives de l'église paroissiale

Remarque : frère de Pierre, prisonnier en Allemagne ; le 13/10/1914, l'hôpital de St-Gaudens envoie au maire de Guémené, pour transmission à la famille du défunt, l'inventaire de ses effets : « 1 chapelet, 1 médaille, 1 jeton, 1 porte-monnaie contenant 1.65 F, et divers papiers »

*TAILLANDIER Jean Marie né le 18/09/1888 à Guémené-Penfao (La Forêt)

yeux noirs, 1.68 m

cultivateur à La Forêt, célibataire

matricule 2306, sergent au 5^e bataillon de chasseurs à pied

décédé le 11/08/1917 (30 ans) à l'hôpital mixte de Brive (Corrèze) de maladie contractée au service ; avait été blessé deux fois par des éclats d'obus le 27/08/1914 et le 30/06/1915

cité à l'ordre du Bataillon le 14/03/1917,

inscrit sur le monument aux morts de Guémené-Penfao et les tables commémoratives de l'église paroissiale

°TAILLANDIER Jean Marie né le 6/07/ 1876 à Lusanger (La Sauzaie)

yeux bleus, 1.63 m

laboureur à Tréguely marié le 14/06/ ? à Guémené

matricule 2500, soldat au 328 RI

envoyé en congé illimité le 15/10/1917, pour tuberculose pulmonaire, décédé le 19/01/1918 (41 ans) à Tréguely

inscrit sur le monument aux morts de Guénouvry

TERRIEN Louis Henri Pierre Marie né le 11/08/1896 à Massérac

yeux bruns, 1.62 m

cultivateur, célibataire

matricule 989, 54 RI

tué à l'ennemi le 8/11/1918 (22 ans) dans le secteur de Sinoem-Eyne arrondissement d'Audenarde, Flandres Orientales (Belgique)

transféré au cimetière militaire de Machelen (Belgique) le 7 juin 1921

cité à l'ordre de la Division : « Le 8 novembre 1918 sa section ayant réussi à progresser de 300 m s'est proposé pour venir communiquer au lieutenant de la compagnie le résultat de l'avance et cela malgré de violentes rafales de mitrailleuses ; a été tué en accomplissant sa mission. »

inscrit sur le monument aux morts de Beslé

*TESSIER Léon né le 28/12/1892 à Guémené-Penfao (Tréguely)

yeux marrons, 1,58 m

cultivateur à Libon, célibataire

matricule 1312, soldat au 18^e Bataillon de chasseurs à pied

tué à l'ennemi le 4/03/1915 (22 ans) à Le Mesnil-lès-Hurlus (Marne) date fixée par jugement du tribunal de St-Nazaire du 10/06/1921

inscrit sur le monument aux morts de Beslé

Remarque : frère de Pierre mort à la guerre

*TESSIER Pierre Marie Marcel né le 18/01/1895 à Guémené-Penfao (Tréguely)
yeux noirs, 1.66 m
cultivateur à Libon, célibataire
matricule 388, caporal au 45 Bataillon sénégalais
décédé le 8/11/1918 (23 ans) à l'Hôpital New-Zealand à Visques (Pas-de-Calais) de maladie contractée en service (pneumonie) ; (grippe espagnole ?)
[inscrit sur le monument aux morts de Beslé](#)
Remarque : frère de Léon mort à la guerre

*THEBAUD René Pierre Marie né le 30/06/1883 à Pontchâteau (Queral)
yeux bleus, 1.65 m,
menuisier au bourg, marié le 9/04/1907 à Guémené
matricule 2825, soldat au 142 RI
tué à l'ennemi le 21/04/1915 (31 ans) aux combats de Le Mesnil-lès-Hurlus (Marne)
transfert du corps à Guémené-Penfao demandé par la famille
[inscrit sur le monument aux morts de Guémené-Penfao et les tables commémoratives de l'église paroissiale](#)

*THEPHAINE Rogatien né le 28/02/1890 à Conquereuil,
yeux marron, 1,55 m,
cultivateur au Port-Jasnier, célibataire
matricule 2337, soldat au 65 RI,
tué à l'ennemi le 6/09/1914 (24 ans) à La Fère-Champenoise (Marne)
[inscrit sur le monument aux morts de Guémené-Penfao et les tables commémoratives de l'église paroissiale](#)

°THOMAS Jean né le 20/06/1872 à Guémené-Penfao (Dastres)
yeux bruns, 1.58 m
tisserand à Dastres, marié le 17/10/1897 à Guémené
matricule 3214 ; soldat 81 RIT
rappelé le 12/01/1915, réformé pour « faiblesse générale » le 22/02/1915, rappelé le 28/12/1915, détaché le 21 janvier 1916 aux usines Baret à Paimboeuf
décédé à Paimboeuf le 5 mai 1916 (44 ans)
Remarque : absent du Livre d'or et des monuments aux morts mais recensé parmi les morts à la guerre sur une liste établie par la municipalité

*TIGER Auguste François Marie né le 13/11/1898 à Guémené-Penfao (Mézillac)
yeux marron, 1.65 m
cultivateur à Mézillac, célibataire
matricule 1634, soldat au 118 RI
décédé le 24/06/1918 (19 ans) à l' ambulance 11/17 à Urbeis (Haut-Rhin) des suites de ses blessures (plaie à la région abdominale et lombaire)
[inscrit sur le monument aux morts de Guénouvry](#)

°TOURILLON Marcel Théophile Marie né le 5/10/1893 à Guémené-Penfao (Tréguely)

yeux marron, 1.71 m

étudiant, célibataire à Guénouvry

matricule 1664, maréchal des logis 111 RA

blessé à Hébuterne le 7/06/1915 (plaie perforante par éclat d'obus au pied gauche), atteint de pleurésie à Guillaucourt (Somme) le 31/08/1916, réformé le 2/05/1917 pour bronchite suspecte, décédé le 13/04/1919 (25 ans) à Guénouvry

[inscrit sur le monument aux morts de Guénouvry](#)

*TREMELLOT Joseph Marie né le 2/08/1876 à Guémené-Penfao (Le Plessis)

yeux châtain, 1.55 m

domestique au Plessis (au Verger en 1912), célibataire

soldat au 79 RI, tué à l'ennemi par balle le 10/10/1916 (40 ans) à Boesinghe (Belgique)

inhumé au cimetière de Merbronn puis à la nécropole nationale de Notre-Dame-de-Lorette à Ablain-Saint-Nazaire

[inscrit sur le monument aux morts de Guémené-Penfao et les tables commémoratives de l'église paroissiale](#)

*URVOIX Armand Marie né le 27/07/1893 à Guémené-Penfao(Guénouvry)

yeux jaunes, 1.64 m

menuisier à Guénouvry, célibataire

matricule 1666, soldat au 284 RI

tué par éclat d'obus le 3/09/1917 (24 ans) au nord de Kupa (Grèce), inhumé sur place puis à la nécropole militaire de Zeïtenlick (Grèce)

[inscrit sur le monument aux morts de Guénouvry](#)

*VICET Léon Marie né le 1/01/1895 à Guémené-Penfao (Claie)

yeux marrons, 1,66 m

cultivateur à Guénouvry, célibataire

matricule 392, soldat au 7^e RIC

tué à l'ennemi le 13/02/1916 (21 ans) à Frise (Somme)

sépulture : cimetière d'Eclusier-Village puis à la nécropole nationale de Dompierre-Becquincourt

[inscrit sur le monument aux morts de Guénouvry](#)

Remarque : frère de Pierre mort à la guerre

*VICET Pierre Marie né le 25/02/1885 à Guémené-Penfao (La Chevronnière)

yeux bleus, 1.63 m

cultivateur à Guénouvry, marié le 30/09/1911

matricule 2081, soldat au 265 RI

tué à l'ennemi le 16/06/1915 (30 ans) « dans une tranchée près la ferme de Touvent, commune de Moulin-sous-Touvent (Oise) »

[inscrit sur le monument aux morts de Guénouvry](#)

Remarque : frère de Léon mort à la guerre

*VIGNARD Jean Marie Anne Antoine né le 29/07 /1897 à Guémené-Penfao (au bourg)
yeux bleus, 1.67 m
sans profession au bourg, célibataire
matricule 1607, soldat au 2 RI
décédé le 29/10/1916 (19 ans) de maladie contractée en service (symptômes méningés) à l'hôpital auxiliaire B, à Coutances (Manche)
inscrit sur les tables commémoratives de l'église de Guémené-Penfao

*VINOUBE Auguste Marie né le 8/04/1876 à Guémené-Penfao (Tréfoux)
yeux châtain, 1.66 m
laboureur à Gascaigne, célibataire
matricule 2453, soldat au 113 RI
blessé par éclat d'obus le 27/10/1916 à Douaumont, décédé, selon les différentes sources, le 2 ou le 9/11//1916 (40 ans) à l'ambulance 15/1 à Dugny (Meuse),
sépulture : nécropole nationale de Dugny-sur-Meuse,
inscrit sur le monument aux morts de Guémené-Penfao et les tables commémoratives de l'église paroissiale

*VINOUBE Jean Marie né le 29/01/1887 à Guémené-Penfao (Balleron)
yeux bleus, 1.55 m
charpentier de hauteur à Balleron, célibataire
matricule 3029, soldat au 1^e RIC
disparu le 15/09/1914 (27 ans) à Ville-sur-Tourbe (Marne) date fixée par jugement du tribunal de St-Nazaire du 19/05/1920
inscrit sur le monument aux morts de Guémené-Penfao et les tables commémoratives de l'église paroissiale

*VINOUBE Julien Marie né le 27/08/1890 à Guémené-Penfao (La Mignonnois)
yeux marron, 1.62 m
cultivateur à La Rousselais, célibataire
matricule 2413, soldat au 4^e Régiment de zouaves
tué à l'ennemi le 23/08/1914 (23 ans) à Tarcienne (Belgique), inhumé par les autorités allemandes
sépulture : cimetière militaire franco-allemand de Tarcienne
Médaille militaire et Croix de guerre avec étoile de bronze à titre posthume (J.O. du 25/11/1923),
inscrit sur le monument aux morts de Guémené-Penfao et les tables commémoratives de l'église paroissiale
Remarque : sur les tables commémoratives de l'église Tarcienne devient Troyes ; l'acte de décès enregistré dans l'État-Civil de Guémené met un (?) après « dernier domicile connu » ; certains documents indiquent La Rousselais ou Balleron

*VISSET Jean Baptiste Marie né le 30 mai 1887 à Guémené-Penfao

yeux bleus, 1.59 m

cultivateur à Guénouvry

matricule 3062, soldat au 270 RI

disparu le 14/03/1916 (28 ans) au Mort-Homme (Meuse) date fixée par jugement du tribunal de St-Nazaire du 16/07/1921

[inscrit sur le monument aux morts de Guénouvry](#)

Remarque : orthographié VICET sur le monument aux morts et dans le Livre d'or départemental

Soldats nés hors de la commune mais s'y étant réfugiés au début du conflit après l'invasion du Nord de la France par les Allemands

GUFFROY Louis Ferdinand Marie né le 6/05/1898 à Labourse (Pas-de-Calais)

réfugié à Guémené ou Conquereuil selon les sources

matricule 3840 (Béthune), soldat au 135 RI

tué à l'ennemi le 23/07/1918 à Aubvillers (Somme), avis de décès transmis à Vermelles (Pas-de-Calais)

[inscrit sur le monument aux morts de Vermelles](#) (ainsi que son frère)

*LINGLIN Jean Baptiste né le 29/05/1890 à Guémené-Penfao,

matricule 2981, caporal au 120 RI

disparu entre le 7 et le 10/09/1914 (23 ans) à Sermaize-les-Bains (Marne), date du décès fixée par jugement du tribunal de la Seine (Paris 1^e Arrdt.) du 20/12/1921

Remarque : ces renseignements sont issus de la seule fiche du régiment et repris par le Livre d'or ; la fiche matricule 2981 du bureau de Nantes n'est pas la sienne ; aucun Linglin n'est signalé dans l'Etat-Civil de Guémené-Penfao ni de Guémené-sur-Scorff en 1890 ; sur la fiche nécrologique du régiment, après la décision du tribunal il est écrit : « *retranscrite à ... domicile inconnu* » ; Linglin est un nom répandu dans le département du Nord. Peut-être s'agit-il d'un de ces réfugiés du Nord de la France, chassés de chez eux par l'avancée de l'armée allemande, et qui s'étaient réfugiés dans le département dont plusieurs familles à Guémené.

Soldats nés et domiciliés hors de Guémené-Penfao, mais y ayant vécu suffisamment pour être pris en compte dans la mémoire locale

°BRIZE François Marie né le 19/01/1887 à La Noë-Blanche (35)

yeux bleus, 1.65 m

domestique à Juzet puis employé des chemins de fer à Mantes (Yvelines) en 1911, célibataire

matricule 1119 (Rennes) soldat au 2^e RI

tué à l'ennemi le 16/09/1915 (28 ans) à Roclincourt (Pas-de-Calais)

sépulture : nécropole nationale de Saint-Thomas-en-Argonne (Marne) transcription envoyée à Mantes

[inscrit sur le monument aux morts de Mantes](#)

Remarque : il est inscrit sur une liste communale des morts à la guerre avec un domicile à Juzet alors que depuis 1911 il est installé à Mantes. Il n'a fait que passer à Guémené-Penfao

FOUCAULT Théodore Prosper, né le 24/02/1887 à Gaillefontaine (Seine-Inférieure),

yeux châtain, 1.65 m,

garçon charcutier, marié le 2/01/1914 à Meulan (Seine-et-Oise)

matricule 17 (Rouen), soldat au 74 RI, disparu le 5/04/1916 à Vaux-Douaumont (Meuse), date fixée par jugement du tribunal de Versailles le 28/10/1920 et envoyé à Meulan.

[inscrit sur le monument aux morts de Guémené-Penfao et sur le monument aux morts de Meulan.](#)

Remarque : Théodore Foucault n'a fait que passer à Guémené. Y était-il réfugié ? Son nom apparaît pour la première fois le 8/12/1914 dans un courrier du maire de Guémené demandant un certificat de présence au corps au commandant du 274 RI. Il n'est cité ni dans le Livre d'or ni sur une liste communale. Cependant quelqu'un se souvient (tardivement) de lui car le 9 septembre 1922 le maire écrit aux architectes chargés de réaliser le monument aux morts de rajouter : « Foucault Théodore, un soldat de Guémené, dont on vient de nous donner le nom. »

FOURRIER Pierre Jean Marie né le 20/09/1884 à Saint-Sulpice-des-Landes

yeux bleus, 1.66 m

ordonné prêtre en 1906, il enseigne à L'Externat des Enfants Nantais jusqu'en 1914 où il est nommé vicaire à Rouans. Le 7 mars 1915 il est nommé provisoirement vicaire à Guémené-Penfao. Il y reste jusqu'à sa mobilisation le 22/05/1917.

matricule 3677, il est aumônier brancardier au 210 RI

décédé le 10 janvier 1919 à l'infirmerie régimentaire de Szeged (Hongrie) de maladie contractée en service (méningite compliquée de grippe et de pneumonie)

[inscrit sur le monument aux morts de l'église, sur une plaque mise à l'honneur au centre de la composition, derrière la tête de la Vierge Marie.](#)

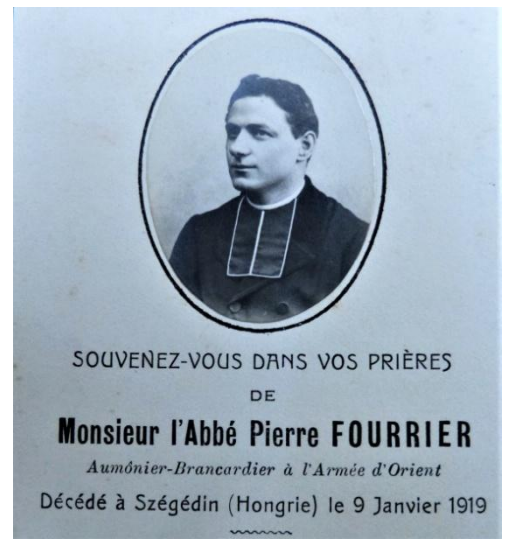

HEUZE Jean-Baptiste né le 7/08/1878 à Fégréac

yeux verts, 1,73 m

laboureur, célibataire

matricule 2258, sergent au 241 RI,

disparu le 27/06/1916 (38 ans) à Fleury (Meuse), date du décès fixée par jugement du tribunal de Redon du 17/10/1920

[inscrit sur le monument aux morts de Bains-sur-Oust](#)

°JASNOT François Marie Denis né le 9/10/1885 à Pierric
yeux bleus, 1.71 m
charron à Beslé de 1906 à 1908 puis parti en Lorraine à Embermenil (M-et-M) le 4/10/1908
matricule 2138, soldat au 42 Bataillon de chasseurs à pied
tué à l'ennemi le 13/09/1916 (31 ans) à Cléry (Somme)
sépulture : nécropole nationale de Rancourt (Somme)
cité à l'ordre du Régiment le 26/09/1916
acte de décès transmis à Embermenil (Meurthe-et-Moselle)
[Inscrit sur le monument aux morts et les table commémoratives de l'église d'Embermenil](#)

*LEROUX Alexandre Jean Baptiste né le 13/05/1885 à Savenay
plâtrier au bourg de Guémené en 1905 puis parti à Jargeau, St-Calais et enfin Le Mans le
29/07/1914, célibataire
matricule 2103, soldat au 270 RI
décédé le 9/09/1915 (30 ans) des suites de ses blessures de guerre à l'hôpital Valmy de
Sainte-Menehould (Marne)
inhumé au cimetière militaire de l'Argonne à Ste-Menehould ; le transfert du corps est
demandé par les parents qui habitent Guémené. Alexandre Leroux repose dans le caveau
communal de Guémené-Penfao réservé aux « poilus »
[inscrit sur le monument aux morts de Guémené-Penfao et les tables commémoratives de
l'église paroissiale](#)

Remarque : contrairement à l'acte enregistré par l'État-Civil de Guémené, sur la fiche
matricule il est déclaré décédé des suites de ses blessures de guerre à Avesnes-le-Comte (Pas-
de-Calais) le 15/11/1914

°ORAIN Jean Marie Joseph né le 2/10/1888 à Plessé
Yeux roux, 1.62 m
cultivateur à Les Acacias, puis, en juillet 1913 à Athée (37) au château de Nitray, marié
matricule 2309, soldat au 137 RI
disparu le 8/09/1914 (26 ans) à Normée commune de La Fère-Champenoise (Marne), date
fixée par jugement du tribunal de Tours le 20/11/1918
inhumé à La Fère-Champenoise
acte de décès transcrit à la mairie de Athée (Indre-et-Loire)
[inscrit sur le monument aux morts de Athée](#)

°RIO François Pierre Marie né le 2/09/1889 à Saint-Philbert-de-Grand-Lieu
Yeux noirs, 1.65 m
Garçon de café à Saint-Philbert-de-Grand-Lieu, puis mécanicien au bourg de Guémené, parti
à Saint-Nazaire en décembre 1912, marié (acte de décès envoyé à Saint-Nazaire)
Matricule 2800, soldat au 1^{er} R du Génie
Tué à l'ennemi le 26/11/1916 dans le secteur Demi-Lune près de Massiges (Marne)
Sépulture : nécropole nationale de Sainte-Menehould
Cité à l'ordre du Régiment le 8/07/1919, Médaille militaire et Croix de guerre à titre
posthume
[Inscrit sur le monument aux morts de Saint-Philbert-de-Grand-Lieu](#)

Soldats dont l'inscription sur les tables commémoratives de l'église interroge

PENTECOUTEAU Jean Marie né le 2/04/1876 à Guémené-Penfao (La Chevronnière)
yeux châtain, 1.68 m
commerçant route de Redon à Guémené, marié à Hortense Amossé
matricule 2406, réformé pour bronchite chronique et tuberculose pulmonaire le 17/11/1914,
décédé à Guémené le 17/09/1915(39 ans)
Remarque : il a été réformé dès le début de la guerre et selon sa fiche matricule il ne serait pas parti au front ; sa présence sur les tables commémoratives de l'église pourrait être une inscription de complaisance.

« FERRE François-M Meuse » est-il inscrit sur les tables commémoratives de l'église. De qui s'agit-il ?

Un dénommé François Marie FERRE est décédé à Guémené le 1/04/1918 mais il était né le 30/03/1856 et n'a donc pu participer à la guerre.

Aucun Ferré, Ferret, Féré, Féret portant ce prénom et mort dans la Meuse n'apparaît dans les documents officiels, sauf :

FERRE François Pierre Marie né le 7/09/1885 à Blain, agriculteur à Blain, caporal au 154 RI, matricule 2693, tué à Louvement dans la Meuse le 20/08/1917 ; le jugement du tribunal est transmis à Blain ; donc sans lien avec Guémené.

Il y a aussi FERRE François-Marie né le 26/08/1888 à Massérac, poseur de rails, domicilié à Guichen (35) en décembre 1913, mais il est décédé des suites de ses blessures à Acheux (Somme), l'avis de décès est envoyé à Avessac ; il est inscrit sur le monument aux morts d'Avessac.

Quant à FERRE François Marie né le 10/08/1884 à Guémené (La Cavelais) il participe bien à la guerre, y est blessé mais survit ; il est réformé définitivement en 1931.

À moins qu'il ne s'agisse de FERRET Julien tué dans la Meuse dont on peut consulter la fiche plus haut.

JUVIN Jean Marie François né le 13/03/1888 à Conquereuil

yeux bleus, 1.59 m

cultivateur à Conquereuil, célibataire

matricule 2243, soldat au 4^e R de zouaves

tué à l'ennemi le 13/11/1914 (26 ans) à Fismes

sépulture : nécropole nationale La maison bleue à Cormicy (Marne)

[inscrit aussi sur le monument aux morts de Conquereuil](#)

Remarque : né à Conquereuil où il habite en 1914, l'avis de décès est envoyé à Conquereuil ; à aucun moment il n'est fait allusion à Guémené où il figure pourtant sur les tables commémoratives de l'église

« MENUET Julien Guémené-Penfao » est-il inscrit sur les tables commémoratives de l'église. Trois hommes portent ces nom et prénom à Guémené en 1914 : deux (matricules 2091 et 2437) participent à la guerre, en reviennent en janvier 1919 et sont libérés de leurs obligations militaires en juin 1920. Le troisième MENUET Julien Marie né le 3/04/1880 à

Guémené-Penfao, yeux noirs, 1.60 m, matricule 161, cultivateur à Le Bot, marié, réformé pour tuberculose le 25/08/1914 meurt le 13/02/1915 à Guémené mais n'a pas été mobilisé en 1914 et n'est pas parti à la guerre. Il ne figure ni sur le monument aux morts de la commune ni dans les Livres d'or. S'agit-il d'une inscription de complaisance de la part du curé de la paroisse ?

QUERRY Julien Marie Joseph né le 12/03/1893 à Jans,

yeux marron, 1.58 m,

cultivateur à Pierric en 1913

matricule 1651, incorporé au 77 RI le 27/11/1913, passé au 135 RI le 23/03/1915

décédé le 8/05/1915 (21 ans) à l'hôpital de Zuydcoote suite de ses blessures

sépulture : nécropole nationale de Zuydcoote, avis de décès envoyé à Pierric, un secours de 150 F a été accordé au « père de l'intéressé »

Remarque : rien de ce que nous savons de son parcours ne le relie à Guémené ; pourquoi se trouve-t-il sur les tables commémoratives de l'église où son nom est orthographié Query ?

Soldat étranger à la commune mort accidentellement à Guémené-Penfao

LE TOUZE Joseph Marie né le 4/04/ 1896 à Languidic (Morbihan),

célibataire domicilié à Languidic,

matricule 1022 (Lorient) soldat au 407 RI

décédé à la gare de Guémené-Penfao le 6/07/1917 à 8 h du soir, « *écrasé par le train à un retour de permission* » (fiche matricule) « *accident non imputable au service dans le train de permissionnaires* » (fiche du régiment).

Remarque : ce décès est à mettre en rapport avec les mutineries qui éclatèrent en mai-juin 1917 sur le front. Certes, en juillet, les choses se sont calmées en premières lignes mais les esprits sont toujours échauffés. Au mois de juin, les soldats bretons qui rentraient de permission pour rejoindre le front, avaient pris l'habitude de manifester dans le train lors de la traversée de Nantes. Ils brisaient les portes ou les vitres des wagons, chantaient « *L'Internationale* », criaient « *A bas la guerre* », « *Vive l'anarchie* »... Les Nantais se pressaient aux nombreux passages à niveaux pour les encourager. Quand la police intervenait pour disperser la foule les altercations étaient fréquentes. Le « train de 20 h 25 » était devenu le cauchemar des autorités si bien que le 18 juin on décida de régler le problème en le... détournant. Désormais le train des permissionnaires bretons passerait par Redon, Guémené-Penfao, Châteaubriant, Segré.... Ce fut aussi la fin du retour à l'enfer des tranchées pour le soldat Joseph Le Touze.

L'accident du soldat Le Touze vu par le journal
Le Populaire du 10/07/1917

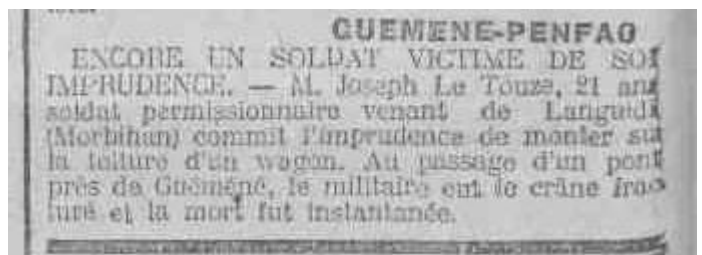

Soldats pour qui il y a confusion entre Guémené-Penfao et Guémené-sur-Scorff dans les documents militaires

BERNARDE Auguste Marie né le 26/12/1897 à Guémené-Penfao (selon la fiche matricule) yeux bleus, 1,57 m peintre à Derval, matricule 859, soldat au 358 RI, tué à l'ennemi le 8/10/1918 (20 ans) à Bois d'Autry (Ardennes), sépulture : exhumé du calvaire d'Autry et réinhumé à la nécropole nationale Pont de Marson à Minaucourt-le-Mesnil-les-Hurlus ; Remarque : il est né à Guémené-sur-Scorff et est inscrit sur le monument aux morts de Derval avec son frère Francis né à Guémené-sur-Scorff

*HELIE Honoré Alexandre François né le 6/05/1886 à Gourin (56) élève-maître à Vannes, puis Langonnet et Guémené-sur-Scorff en 1908 matricule 2850 (Lorient) sergent au 262 RI décédé le 18/11/1914 à l'hôpital d'Amiens (Somme) avis de décès transmis à la mairie de Guémené-Penfao le 23/11/1914 mais non enregistré Remarque : bien qu'inscrit dans le Livre d'or parmi les soldats de Guémené-Penfao tombés au front, il n'apparaît pas dans l'État-civil de Guémené ; il y a sans doute confusion d'adresse de la part du régiment entre Guémené-Penfao et Guémené-sur-Scorff